CALVINIST CONTACT

DUTCH-CANADIAN CHRISTIAN WEEKLY

"Be ye kind one to another, tenderhearted, forgiving one another, even as God for Christ's sake hath forgiven you." Eph. 4:32

AUG. 4th & 11th, 1961 - No. 507 & 508 • P.O. BOX 312, STATION B., HAMILTON, ONT.

16th year of publication
Authorized as Second Class Mail, Post Office Department, Ottawa, Ontario.

Na de Vacantie

Het heeft er vaak veel van weg, dat niet alleen de tijd van de pioniers, maar eveneens hun geestelijke gesteldheid tot het verleden behoort.

Of het nu te wijten is aan de machine en aan de automatisering of aan iets anders, uit veel dingen blijkt, dat ons geslacht uit ander hout gesneden is dan ons voorgeslacht.

Een kleine illustratie moge ons daarbij helpen. Enkele dagen geleden passeerden wij twee verschillende huizen, beide met een bescheiden voortuin. De eigenaars waren bezig het gras te knippen. Zij bedienden zich daarbij maar niet van een gewone lawnmower die je duwen moet, maar ze hadden allebei één waar je op kunt zitten, alsof het een speelgoedautootje was, compleet met motor en al. De lawn was niet groter dan 50 x 50 feet, maar deze oppervlakte was blijkbaar te groot om een paar keer op en neer te lopen. Eerst hadden wij de gewone lawnmower, toen de powermower en nu de "automotive power-mower" of hoe zo'n geval maar heten mag.

Of wij die mensen dan het genot van zulk een automatisch apparaat niet gunnen? Natuurlijk wel, met alle genoegen. Maar intussen is het toch een verschijnsel. Men vindt het teveel inspanning om een kleine lawn al lopende te scheren, men moet erbij zitten en een motor het werk laten doen.

Het kan niemand verwonderen als deze geestesgesteldheid overgaat op het jongere geslacht. Men kan er bij de onderwijzers wel op aandringen om van de kinderen hard werkende mensen te maken, maar als ze thuis komen zien ze vader al zittende het gras knippen en moeder in haar Zondagse japon de was doen.

Dat is de ontwikkeling in de moderne tijd, zegt men. En dat zal ook wel waar zijn. Maar wij zouden er toch goed aan doen eens aan de uiteindelijke konsekwenties te denken.

Uit een onderzoek onder de jeugd van Nederlandse immigranten in Canada is onlangs gebleken, dat slechts vijftig procent van deze jongelui de High School bleek te hebben gezocht. Hiervan was nog geen 20% verder gegaan dan grade 10 en slechts 2% had de volledige vier-jarige cursus voltooid.

Op zichzelf zijn deze cijfers al niet erg bemoedigend, doch vaak waren de redenen voor het onderbreken of beëindigen van de studie weinig indrukwekkend. In de meeste gevallen was de oorzaak, dat de jongelui geen zin meer hadden in verder studeren of dat de ouders verlangden, dat zij mee zouden helpen verdienen. Dit laatste kan natuurlijk in bepaalde omstandigheden noodzakelijk zijn, maar in de meeste gevallen was het meer een zaak van voorkeur dan van noodzaak.

Dit is niet een verschijnsel van de laatste paar jaar. Indertijd heeft het Department of Citizenship and Immigration een overzicht gepubliceerd van de pogingen, die de immigranten in Canada in het werk stelden om zichzelf verder te ontwikkelen. In dit overzicht bleken de Nederlanders een der laatste plaatsen in te nemen. Er is toen over geschreven, doch blijkbaar is er niet veel verandering gekomen in de toestand.

Het moge wat vreemd schijnen om in de vacantietijd over deze dingen te schrijven. Maar voor wij het weten is het September. Dan gaan de scholen weer open. Wat gaan onze jongelui dan doen? Zich verder ontwikkelen of gaan zijn een "baantje" zoeken?

Wij kunnen er samen wel over spreken, dat wij een invloed ten goede moeten en willen zijn in dit land, maar daar kan moeilijk veel van terecht komen, indien wij daarvoor zelf niet de mogelijkheden scheppen. In feite behoeven wij die mogelijkheden niet meer te scheppen, het is veeleer een kwestie van het aangrijpen en benutten van mogelijkheden die er hier reeds zijn. Willen wij inderdaad invloed gaan uitoefenen, dan moeten wij nu zorgen dat er straks mensen zijn, die ook in openbare functies kunnen optreden. En dit laatste gaat nu eenmaal niet zonder studie, scholing en ontwikkeling.

Dit is niet alleen een kwestie van geld. De tijd is wel voorbij, dat verdere studie alleen voor lui van "stand" was. Het gaat er evenmin om om iedereen maar naar school te sturen, of hij of zij leren kan of niet. Maar het gaat er veelmeer om, van welke geest onze jongelui bezield zijn. Vooruitkomen behoeft helemaal niet een uiting van materialisme te zijn. Het streven naar ontwikkeling kan heel best het opvolgen van een roeping zijn. Misschien hebben wij dat woord "roeping" teveel gekoppeld aan het ambt van predikant. Als wij over roeping spreken, denken wij al gauw aan een dominee. Daar moeten wij heus mee ophouden. Als wij talenten gekregen hebben, ook al is het maar één talent, dan is het onze roeping dat talent of die talenten te ontwikkelen zo goed en zo ver als wij kunnen. Dat is christelijk. Als materiële welvaart daarvan een gevolg is, dan is dat prachtig, maar dan is het toch slechts een gevolg. De impuls is dan niet de dollar, maar de begeerte om de bekwaamheden die wij gekregen hebben, te ontwikkelen tot de hoogst mogelijke graad. Dat is ook christelijke levenswandel!

D. F.

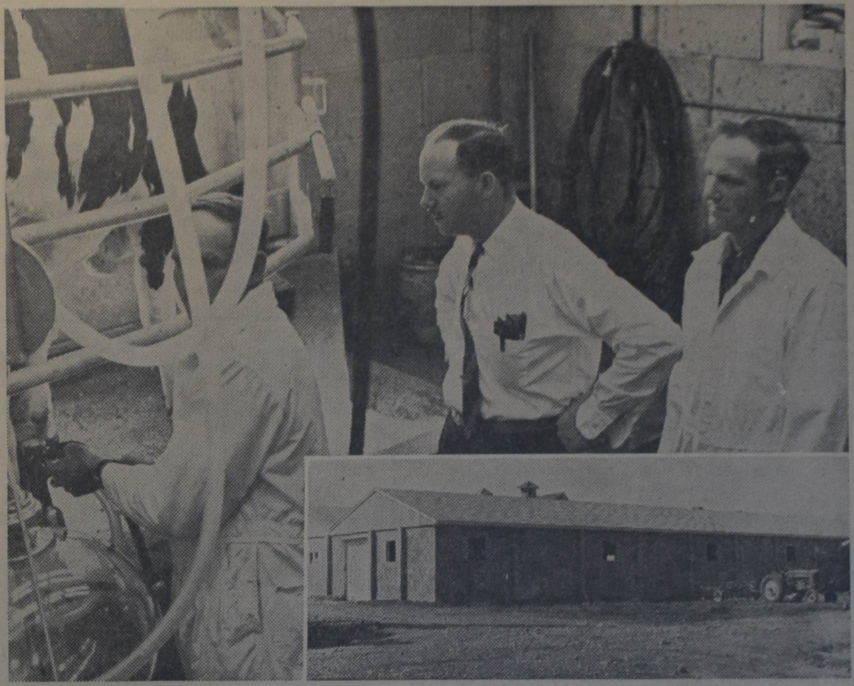

MODERNIZED DAIRYING—Agriculture Minister Alvin Hamilton was impressed with the modern facilities installed on the dairy farm of Clayton and Hugh Crozier near Edmonton. The Croziers turned to the Farm Credit Corporation for assistance in revamping their operations. Inspecting the efficient milking parlor are Hugh (left), Mr. Hamilton and Clayton (right). Inset is a picture of the Croziers' new pole-type housing unit and milking parlor.—*CDA Photo*

Due to
Holidays
there will be no
Calvinist-Contact
in the week of
August 7th—12th,
1961.

De oorlog en de ontwikkeling

Buitenlands Overzicht
door
Prof. Mr. L. W. G. Scholten

Een van de diepzinnigste denkers der Oudheid heeft eens beweerd, dat de oorlog eigenlijk de schepper was van alle dingen. Ook in die dagen moest zulk een uitspraak bevreemding wekken. Men was er ook toen van overtuigd, dat de oorlog niet de schepper, maar de vernietiger van alle dingen was. Indien men echter rustig de ontwikkeling der laatste jaren overziet, zal men echter toch telkens weer opmerken, dat de oorlog en zelfs de dreiging van de oorlog in veel opzichten de ontwikkeling van allerlei zaken heeft bevorderd. Men behoeft slechts te denken aan de geweldige uitbreiding van de luchtvaartmogelijkheden. Nooit zou de mensheid bereid zijn geweest zulke sommen beschikbaar te stellen voor het onderzoek van de ruimte, indien men niet hoopte van uit de wereldruimte de vijand te kunnen treffen. En de studie van de kernsplitsing wordt in veel opzichten bevorderd door het gebruik, dat men er van wil maken bij de oorlogvoering. En het moet tot diepe schaamte stemmen, dat al die geweldige veroveringen op de natuur het meest gebruikt dreigen te worden voor de vernietiging van de hoogste goederen der mensheid.

Ook voor de niet-stoffelijke dingen geldt hetzelfde. De eenheid tussen de volken of groepen van volken, in het bijzonder de integratie van Europa zou nimmer zo snel voortgang vinden, indien niet de dreiging van een derde wereldoorlog tot samenbundeling van krachten zou nopen. Evenwel moet men hier voorzichtig zijn. Wij hebben namelijk uit te gaan van het feit, dat God de mens geschapen heeft uit énen bloede, maar dat hij tegelijkertijd de verschillende volken heeft toegerust met verschillende gaven en elk begiftigd heeft met een eigen karakter. Op zich zelf is eenheid tussen de volken als absoluut beginsel evenmin iets goeds, als het tegendeel iets zondigs is. Beide, eenheid en verscheidenheid kunnen zondig zijn of tot zonde aanleiding geven. Niet voor niets tekent de Heilige Schrift telkens de grote rijken als broeinesten van zonde en ongerechtigheid. En het is ook niet voor niets, dat er met zo grote mate van afkeuring gesproken wordt over de tijd, dat het ene volk tegen het andere zal opstaan. Eerst in de onderlinge harmonie van eenheid en verscheidenheid moet het hoogste gezocht worden.

Dit alles is van betekenis bij de beoordeling van hetgeen in de loop van de laatste weken heeft plaats gevonden. Achter alles staat de dreiging van de oorlog die misschien mogelijk is, al achten wij de kans niet groot, en de crisis om Berlijn die men met enige zekerheid kan verwachten. Sinds de ontmoeting tussen Kennedy en Chroestsjow, waarover wij een vorige keer schreven en de boze woorden, die er sindsdien uit het Kremlin zijn gekomen, heeft men in de Verenigde Staten zich toegerust tot afweer van agressie. Overeenkomstig de zinspreuk van de strategische luchtmacht van Amerika: "Overal en op elk ogenblik" zijn allerlei maatregelen genomen, om bij gevaar zo snel mogelijk op te treden. Men sprak over een ontslag van de chef van de inlichtingendienst Dulles, dat gegeven schijnt en van de onderminister van buitenlandse zaken, een man met enigszins zwakke neigingen, dat geweigerd schijnt te zijn. Bovendien werden allerlei legeronderdelen in staat van hoogste paraatheid gebracht. En tenslotte heeft Kennedy toegezegd zijn westerse bondgenoten in het Navo-verdrag in te lichten. Hier komt men dus tot grotere samenwerking op grond van **uitwendig** gevaar.

Maar tegelijkertijd heeft men ook in West-Europa het vraagstuk van de samenwerking aangesneden. Het betrof hier de voortzetting van het overleg, dat enkele maanden geleden was vastgelopen op het verzet van minister Luns. Hij vreesde en niet ten onrechte, dat de plannen van De Gaulle, die hierbij gesteund werd door Adenauer, zouden leiden tot de vorming van een vastgeorganiseerde kern met een compleet secretariaat en voorafgaand overleg van Frankrijk en de Duitse bondsrepubliek over belangrijke vragen, die de eenheid van de Navo zouden breken en versterkte samenwerking o.a. met Engeland zouden bemoeilijken. Bovendien pleitte Luns niet voor een Europa der vaderlanden, zoals De Gaulle dat steeds verdedigde, maar voor een Europa met supra-nationale organen. In het Europa der vaderlanden van De Gaulle wordt de nadruk gelegd op het nationale, het eigene van elk land. Men hoopt zo een onmetelijke kracht aan te boren. Maar het gevaar dreigt, dat één land zal gaan overheersen, waarschijnlijk Frankrijk, maar misschien de Duitse Bondsrepubliek. In een geïntegreerd Europa met supra-nationale organen loopt men de kans, dat men een bloedeloos, niet levensecht geheel krijgt, dat niemand behalve een paar idealisten misschien meer de moeite waard zal vinden om voor te strijden.

Bij de oplossing van dit vraagstuk had men bovendien rekening te houden met het feit, dat de beslissing niet genomen mocht worden alleen op grond van de noodzaak een groot geheel te vormen, dat bestand zou zijn tegen Russische agressie. Immers dan zou men op grond van een wezensvreemd element de innerlijke structuur van de West Europese landen gaan opbouwen, zonder acht te slaan op bestaande verschillen.

Het was te voorzien, dat men wel tot een oplossing zou komen. Voor het Nederlandse standpunt gevoelde eerst alleen Italië enigermate. Maar doordat Spaak na de Belgische verkiezingen de portefeuille van Buitenlandse zaken ging beheren, draaide de gehele Benelux tenslotte bij. Ook is het waarschijnlijk, dat Adenauer de gevaren van de Franse plannen sterker is gaan gevoelen. Ook is De Gaulle in dit opzicht een staatsman, dat hij op een bepaald ogenblik met het mindere genoegen neemt, als hij het meerdere niet kan verkrijgen. En bovendien stond achter alles weer de dreiging van de oorlog. Dit laatste heeft waarschijnlijk de laatste stoot gegeven, zodat ook hier de oorlog de schepper was van de nieuwe verhoudingen.

Uitgangspunt is thans de economische eenheid van de zes West-Europese landen. Het oog is gericht op de bescherming van de geestelijke waarden en de politieke tradities, welke kunnen dienen tot verrijking van de gehele gemeenschap der vrije volken met als middel de versterking van de politieke, economische, sociale en culturele banden, ook met de Verenigde Staten van Amerika en andere vrije landen, om de gevaren te bestrijden, die de gehele vrije wereld bedreigen, zodat ieders afzonderlijke bekwaamheden moeten

(Vervolg op pag. 2)

De Oorlog

(Vervolg van pag. 1)

worden gebundeld, wensend, dat andere Europese landen (bedoeld is hier kennelijk Engeland), die bereid zijn dezelfde verantwoordelijkheid en verplichtingen op alle gebieden te aanvaarden zich bij de zes zullen aansluiten, om zo de Europese gemeenschappen verder uit te bouwen....

Ontleedt men dit alles, dan ziet men elkaar in evenwicht gebracht. Het gaat nu verder om de middelen, die ter bereiking van dit doel worden genoemd. Men spreekt van de politieke samenwerking, die nieuwe gestalte moet krijgen, geschikt voor Europa, maar binnen de Navo, o.a. door de publieke opinie binnen de verbonden landen een groter aandeel te geven in de politieke bewustwording en het overleg binnen het Europese parlement te vergroten. Regelmatig overleg van de ministers van buitenlandse zaken moet tot standvastig beleid aanleiding geven.

Dit alles wordt geformuleerd in fraaie zinnen met kunstige wendingen, die meer doen vermoeden dan vastleggen.

Indien men alles op de ene manier uitlegt, kan men in Nederland tevreden zijn, omdat vrijwel alle bezwaren van minister Luns zijn weggenomen.

Maar met een iets andere uitlegging komt men tot een betekenis, waardoor ook van de plannen van De Gaulle wel iets terecht kan komen. Maar van een Europa der vaderlanden is men ver verwijderd. Blijkbaar heeft men in Frankrijk, onder druk van het dreigend oorlogsgevaar, heel wat water in de wijn gedaan. Maar de typische Franse statenbouwers hebben toch ook bereikt, dat de samenwerking op de duur zal worden gegoten in allerlei reglementen, waarin zij wellicht eigen wensen kunnen verkrijgen.

Zo wordt het proces van de eenheid van Europa, dat een economische ondergrond had, geleidelijk onder de druk van een oorlogsdreiging, op een bepaalde wijze tot ontwikkeling gebracht.

OPGRAVINGEN IN AARDENBURG

Bij opgravingen in Aardenburg in Zeeuws-Vlaanderen zijn resten blootgelegd van een Romeinse villa of een deel van een Romeinse legerplaats achter de grote St. Baafskerk. Het onderzoek wordt geleid door de wetenschappelijk ambtenaar van de Rijksdienst voor Oudheidkundig Bodemonderzoek, Ir. J. A. Trimpe Burger, die wij hier bezig zien met het onderzoek van de grote put met de funderingen van het gebouw.

41st CHRISTIAN SCHOOL CONVENTION PROGRAM

Hamilton, Ontario — **McMaster University**

Tuesday Evening — August 15

MASS MEETING — Drill Hall, 8:00 p.m.
Address "Christian Schools — Gateway to Understanding", Rev. Wm. Kok.

Excellent musical numbers, exhibits.
Refreshments will be served.

Wednesday Morning — August 16

University Hall

10:00 a.m. Address "Christian Education in Canada in Review", Rev. Henry A. Venema.

Wednesday Afternoon

1:30 p.m. Business Session.
2:30 p.m. Symposium: "Educational Trends".
Refreshments, Exhibits, Recreation.

Wednesday Evening

8:00 p.m. P.T.A. Session: Panel "What is a P.T.A. Why a P.T.A. How to organize a P.T.A."
Boardmember Session: Panel "Teacher Tenure".

Thursday Morning — August 17

University Hall.

9:30 a.m. Business.
10:15 a.m. Discussion "Support and Promotion — Ways and Means."

Thursday Afternoon

1:30 p.m. Convention Business.
3:00 p.m. National Union Film "United to Serve".

Thursday Evening

6:30 p.m. Banquet.
Toastmaster: Rev. Anthony **De Jager.**
Address: "Gateway to Understanding through the Printed Page."
Special Musical Numbers. Peter De Visser.

(INGEZONDEN MEDEDELING)

Encouragement for Young People

by J. W. F. Uitvlugt

Adolph Schicklegruber, the one-armed paperhanger who became the Führer of the infamous Nazis, thought that old people should be liquidated. When a person has reached the stage of life where he is no longer a "producer" but only a "consumer" he/she should be rubbed out, erased, done away with. This, of course, is not a pleasant thing for old people, and it is not a pleasant prospect for young people, for they, too, will have to face such an inglorious end sooner or later. That's why I chose the title for this little piece. What I have to say is indeed encouraging.

In Canada we do not want to send our old folks to the glue-factory; we shove them out of their jobs, push them aside to make room for a younger person, give them a little pension, and call ourselves a Christian Nation.

Twenty years ago the division line was at age 40. Big industry had little or no use for anyone over 40. Yet, in the professions, in business, and in the executive positions in Big Industry, it was the "over-40-people" who were at their best and increasing in efficiency as the years climbed.

Not long ago, a survey was conducted by the National Association of Manufacturers (U.S.). Employers were asked **to give their opinion** on their employees who were over 45. Specifically they were asked to rate the older **workers on four** points, namely: **Performance, Attendance, Safety, and Attitude.** On each of these they were asked to state whether they considered them: **Superior, Equal,** or **Inferior** to younger employees.

Young People, Attention! The results of the survey are "remarkable" if not "sensational." Nearly 93% rated the older worker as **equal** or **better** on **performance.** Over 98% rated them equal or better on **attendance.** Over 97% rated them **far superior** on **safety.** Over 99% rated them **far superior** with regard to **attitude towards** their **job.**

Attention once more, Young People! It may be true that this improved rating is due to the fact that older workers have tried harder to keep themselves useful. It may also be due to the fact that the younger workers have taken their superiority for granted and so allowed themselves to slip. But most of all the better scoring obtained by the older workers in this survey is due to the fact that the younger men and women have not developed **desirable attitudes** towards their job.

I believe that their **education** is to be blamed for this. Secular education has not done a good job in developing good attitudes towards the problems of life. But the **schools** are not the only educators of today's youth. Other "educating agents" that share the blame are: the Comics, the Trashy Filth that is called Modern Literature, the Radio, The Filthy Film, the Junky Jazz, the Sexy Dance, the Terrible T.V.

For the third time, Young People, Attention!

Resist these degrading forces. Resist them with all the might that God gives you. Fight against them like Christian Soldiers. Wrestle to take hold of the Truth which God has revealed. Then your **Youth** will not be a period of inferiority. And your **Old Age** will be good.

Geef Uw
Adresverandering
steeds tijdig op aan de Administratie van CALVINIST-CONTACT
•
Een formulier hiervoor is afgedrukt op de achterpagina.

Gaat U verhuizen?
dan naar:
VAN'S MOVING & CARTAGE
(eigenaar J. Vander Wal)
Speciaal ingericht voor het vervoer van Emigratiekisten. Verder: Van Stake, Dump en Platformtrucks. 1562 Muir Rd., PORT CREDIT, Ont. Tel.: Office EM 6-4090. After 5 CR 8-3253

Voor
Boeken
raadpleegt
BOOK AND MAGAZINE CENTRE
Anton Lammers
36 Longwood Rd. North.
Hamilton, Ont.

Announcing New Location
The office of the
Chr. Ref. Church Medical & Hospital Society
has temporarily moved to
570 Upper James St., Hamilton, Ont.
New phone number is **FUlton 3-7044.**
The postal address remains Box 473,
Hamilton, Ont.

"World Wide Travel Service"
359 WILSON AVE. (Bathurst/Highway 401)
DOWNSVIEW, TORONTO, ONT.
Het enige door alle lucht- en scheepvaartmaatschappijen erkende Nederlandse reisbureau in Toronto.
Wij komen bij U thuis Uw reis bespreken.
Laat Uw reisproblemen onze zorgen zijn.
ADRIAAN LIMBERTIE 's avonds HI 4-8280
ME 5-5661
BERT VAN GAGELDONK 's avonds CH 7-0672

Wij gaan verhuizen!

Vanaf 1 Aug. a.s. zult U ons op een nieuw adres kunnen vinden, n.l. 224 Pellatt Ave., Weston (komende over Wilson Ave., afslaan naar Wendell Ave., daarna 1ste straat links).
Wij hebben dan veel meer ruimte om U onze uitgebreide sortering uit Nederland geïmporteerde artikelen te tonen, o.a.:
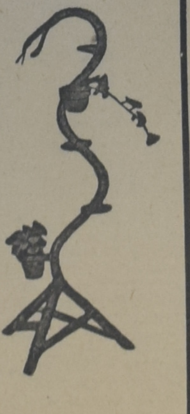
VLOERKLEDEN
GORDIJNSTOFFEN
VITRAGES
JANSEN & TILANUS ONDERGOED
VAN WIJK'S BREIWOL
TAFELKLEDEN
WANDDOEKEN
STOFFEN
BABY-ARTIKELEN
ROTAN MEUBELEN EN WIEGEN
en nog veel meer . . . !
Komt U eens een kijkje nemen?

Koja TRADING CO. LTD.
(EVERT KOK)
Vanaf 1 Aug.: 224 PELLATT AVE.
WESTON (ONT.)
Phone CH 4-4524, na 6 uur CH 4-6261

CALVINIST-CONTACT
DUTCH-CANADIAN CHRISTIAN WEEKLY
P.O. Box 312, Station B, Hamilton, Ont.
Phone LI 5-4636 and LI 5-4023

Calvinist-Contact is published Friday every week.
Closing date: Saturday before date of issue.
Subscription price: $ 4.00 per year.

Published by Guardian Publishing Co. Ltd., Hamilton, Ont., on behalf of the Calvinist-Contact Publishing Association.

Executive Committee: Rev. Jac. Geuzebroek (President), Rev. A. H. Venema (Secretary), Rev. J. Van Harmelen, and D. Farenhorst.
In charge of editorial matters: D. Farenhorst.

Associate Editors: Rev. A. De Jager, Rev. F. Guillaume, Rev. K. Hart, Dave Valstar, Rev. H. Van Andel, Rev. T. C. Van Kooten.

Department Editors: Rev. J. Ehlers, Rev. D. N. Habermehl, Mrs. T. Van Ameyde, Rita Van Westenbrugge, Mrs. A. Wagenaar.

Contributors: A. Bisschop, C. Bijlenga, Rev. J. De Jong, Rev. John Gritter, Rev. A. B. C. Hofland, W. C. Homburg, Rev. N. B. Knoppers, Rev. Dr. R. Kooistra, Rev. H. W. Kroeze, Rev. J. Kuntz, Rev. J. Overduin, Rev. A. Persenaire, Dr. L. Praamsma, Wm. R. Rang, Rev. A. W. Schaafsma, Rev. D. J. Scholten, Prof. Mr. L. W. G. Scholten (The Netherlands), Rev. Dr. P. Schrotenboer, Rev. Dr. G. J. Spykman, Rev. L. Tamminga, J. W. F. Uitvlugt, Rev. A. J. J. Vanden Pol, Mr. J. VanderVliet, Mr. D Van Leeuwen, C.P.A., Tjits Veenstra (The Netherlands), Rev. H. A. Venema, Mr. L. Verbeek, A. Verdun, P.Eng., Rev. J. Vriend, Rev. M. Vrieze, and others.

Kerknieuws

CHR. REF. CHURCH

Beroepen

te Bloomfield, Ont., Cand. J. Zantingh.

te Iron Springs, Alta., Cand. J. De Jong.

te Burdett (Alta.), Cand. J. W. Jongsma.

te Winnipeg, Man. J. Rook te Bellflower, Calif.

te Brockville als Home Missionary voor P.E.I., L. Doezema te Grand Rapids, Mich.

te Port Alberni, B.C., Cand. Dr. S. Kistemaker.

te Telkwa-Smithers, B.C. en Halifax, N.S., Cand. H. Mennega.

Bedankt

voor Brockville, Ont., A. B. C. Hofland te Sarnia II.

voor Kingston, Ont. als Home Missionary voor Fredericton, N.B., J. Zwaanstra te Denver, Colo.

HERENIGING

De Wachter van 25 Juli vermeldt het bericht van de Synode der Protestant Reformed Church dat de voorgesteld basis tot hereniging met de Chr. Ref. Church door hen is aanvaard. De laatste jaren kwamen er reeds predikanten over en soms ook gemeenten. De zodoende steeds kleiner geworden kerkgemeenschap heeft thans besloten om zich geheel met de Christian Reformed Church te verenigen.

De oorsprong van de Prot. Ref. Churches gaat terug tot 1924, toen de Chr. Ref. Synode van Kalamazoo enige besluiten nam, waarmee sommigen zoals Ds. H. Hoeksema en Ds. H. Danhof en hun volgelingen zich niet konden verenigen.

In 1953 ontstond opnieuw een breuk die de toenmalige Prot. Ref. Church in tweeën splitste. Het ene deel bleef trouw aan Ds. Hoeksema, terwijl het andere deel Ds. de Wolf volgde. Deze laatste groep zal zich nu geheel bij de Chr. Ref. Church aansluiten. Deze Orth. Prot. Ref. Church bestaat uit twee classes, 17 gemeenten en 880 gezinnen en 15 predikanten. In Canada zijn geen gemeenten. Wel is er in de beginjaren van de grote emigratie door hun predikanten gearbeid in Canada.

To the point:

Het Vredescorps van Kennedy

Het mag als bekend worden verondersteld dat sinds de sluiting van de vrede er een voortdurende strijd gaande is tussen de Westerse wereld en het Sovjet bloc om de sympathie van de "achtergebleven volken". Ook wel genoemd de "onontwikkelde gebieden". Millioenen, zo niet nog meer, zijn in de loop der jaren aan deze projecten besteed. Minder bekend zal zijn, dat de grootste "disadvantage" voor de Westerse wereld in deze strijd was: het materialisme van haar vertegenwoordigers.

Zeker, men wilde wel, gelijk de Russen, naar zulke gebieden trekken om daar van het geleende of verstrekte geld de huizen, de fabrieken, de electrische centralen en de noodzakelijke waterdammen te bouwen. Maar men wilde vooral niet eigen levenswijze opgeven. Men arriveerde met de meest moderne snufjes van de Westerse productiemogelijkheden. Met koelkast, freezer, airconditioning installaties enz. Men betrok luxueuze hotels en villa's en nestelde zich daar als de helpers-in-de-nood, die intussen als vorsten leefden.

Terwijl de Russen (oh die psychologie!) leefden temidden van het volk, onder gelijke omstandigheden als hen die zij kwamen helpen.

Daaraan zal nu, als Kennedy zijn zin krijgt, een einde komen. Op zijn persoonlijk initiatief is het z.g.n. Vredecorps in leven geroepen. Jonge mensen worden opgeroepen om drie jaren te gaan werken in deze gebieden. Niet om de rijke Amerikaan uit te hangen, maar echt te werken, levende onder zoveel mogelijk gelijke omstandigheden als de bewoners van deze gebieden. In de kortst mogelijke tijd en met de meest moderne middelen wordt het de taal van het gebied, waar ze hopen te werken, bijgebracht. Als onderwijzers, als technische adviseurs, als medici zullen zij hun diensten verlenen.

Voor de verwezenlijking van dit plan wordt o.a. door Kennedy gepleit voor het afstaan van 1% van het inkomen van elke inwoner van de meer ontwikkelde en zo uitbundig rijke Westerse wereld.

Tenslotte zal dit corps niet specifiek Amerikaans zijn, maar een internationaal karakter hebben.

Me dunkt het moet ons verheugen dat in de States per week duizenden aanmeldingen binnenkomen. En verder, dat hier een zaak aan de orde is gesteld, die allereerst ieder die zich Christen noemt moet aanspreken. ●

De diplomatie kent geen vacantie

De leiders van de twee grootste staten hebben gedurende de laatste dagen wel sterk van zich doen spreken.

Premier Khrushchev van Rusland heeft een nieuw program voor de Communistische Partij geschreven, iets wat niet meer gedaan was sinds Maart 1919, anderhalf jaar na de October-revolutie van 1917. Toen was de auteur Lenin. Thans is het Khrushchev.

Dit program, dat het derde is in de historie van de Russische Communistische Partij, strekt zich uit over een periode van twintig jaar. De leidende gedachte is dat in dit tijdsbestek Rusland een veel hogere levensstandaard moet hebben bereikt dan het huidige Amerika. Het is althans voor Mr. Khrushchev ontwijfelbaar zeker, dat wanneer de Russen de zegeningen van het Communisme ervaren, honderden millioenen anderen zullen toestemmen, dat zij ook voor het Communisme zijn. Reeds in 1970 zal het nationale inkomen 2½ maal zo groot moeten zijn als thans en in 1980 vijf maal. De huidige werkweek van 41 uur zal bij 1970 teruggebracht moeten zijn tot ongeveer 34—36 uur. In 1970 zal de industriële productie 150 percent van de huidige moeten bedragen, doch in 1980 zal dit vijfhonderd percent moeten zijn.

Echter, naast al deze fabelachtige ontwikkeling en uitbreiding, was er in het program één bijzonderheid. Het heet niet minder dan dat de tijd nu voorbij is, dat Rusland dictatoriaal geregeerd zal worden. Dit zou dan helemaal de weg effenen voor een "peaceful co-existence". Natuurlijk, bij ieder plan moet men met bijzonderheden rekening houden. Dat heeft ook Mr. Khrushchev gedaan, toen hij de bepaling maakte, dat personen, die getoond hebben erkende autoriteit te bezitten en blijk gegeven hebben van hoge politieke, organisatorische of andere talenten kunnen blijven zitten op hun post, waar anderen zouden moeten verdwijnen.

Men moet dit laatste even in zijn verband zien. Verkiezingen dienen in Rusland iedere vier jaar gehouden te worden. Het nieuwe program schrijft nu voor dat bij iedere verkiezing minstens 25% van het Centraal Comité en van het Presidium (dit zijn dus de topmensen in Sovjet-Rusland) moeten aftreden. In democratische landen is zoiets niet opvallend, doch vrij normaal. In Rusland is dit sinds 1917 haast ongehoord. Men zou dus zeggen, dat dit een verbetering is, ware niet de uitzondering gemaakt voor die uitzonderlijk begaafde communisten. Wie zal uitmaken of iemand zo hogelijk begaafd is, hebben wij in de berichten niet kunnen lezen, doch het kost niet veel moeite om na te gaan, dat dezelfde maatregel met zulk een uitzondering wel eens een flinke versteviging van de dictatuur zou kunnen blijken te zijn.

Een paar dagen voor de afkondiging van het nieuwe program heeft President Kennedy op de deur van de Amerikaanse Senaat geklopt en goedkeuring gevraagd voor de uitbouw van de Amerikaanse verdediging. Die goedkeuring heeft hij zonder veel moeite gekregen, terwijl het toch ging om een bedrag van 3½ billioen dollar. Maar er was niet één stem tegen.

Op het eerste gezicht zou men bijna zeggen, dat President Kennedy beter een paar dagen had kunnen wachten met het indienen van zijn verzoek. Hij had dan nota kunnen nemen van het nieuwe Russische program en waarschijniljk zo'n uitbreiding van leger, vloot en luchtmacht (vooral de laatste) niet zo nodig gevonden. Waarschijnlijk. Of zou het mogelijk zijn, dat de President al iets afwist van het nieuwe program van Mr. Khrushchev en juist daarom alarm geblazen heeft? Wij kunnen die vraag natuurlijk niet beantwoorden en laten het maar voor wat het is, dat President Kennedy de machtiging heeft gevraagd met het oog op de toestand in Berlijn. De mogelijkheid echter dat de Amerikaanse diplomatie op volle toeren heeft gewerkt lijkt ons niet onwaarschijnlijk.

Hoe het ook zij, uit alles blijkt wel dat er een les getrokken is uit de gebeurtenissen in Laos en op Cuba. De Verenigde Staten blijken nu alles op alles te stellen om het geleden diplomatieke verlies in te halen. Daar wijst niet alleen de goedkeuring van 3½ billioen voor defensie-doeleinden, maar eveneens de verstrekkende bevoegdheden die men President Kennedy heeft toegekend. Mr. Kennedy kan nu ieder moment dat hij dit nodig acht, mensen onder de wapenen roepen. Bovendien zijn er berichten dat de V.S. een conferentie van 52 landen wil samenroepen om over het vredesverdrag van Berlijn te spreken. Over dit laatste wordt nog min of meer het stilzwijgen bewaard, totdat de verkiezingen in Duitsland gehouden zullen zijn.

De komende weken zullen niet zonder spanning zijn. Het is vaak moeilijk om het geheel en het verband der gebeurtenissen te volgen. Er wordt van de leiders van onze volken en van hun adviseurs thans zeer veel gevergd en het gebed van de christenen voor hun leidslieden dat zij wegen en methoden vinden mogen om recht te doen, moge toenemen. Er bestaat in de diplomatie niet iets zoals vacantie.

THE SUMMER SCHOOL FOR HIGH SCHOOL STUDENTS

The Ontario Alliance of Christian Schools conducted a Summer School for Highschool students from July 17 to July 28. The number of young people ranging from grade 9 to 13 was fifty-two. They came from several places. Acton 1; Aylmer 1; Athens 1; Barrie 2; Belleville 2; Blenheim 1; Bowmanville 2; Brockville 1; Clarkson 1; Drayton 5; Galt 1; Jarvis 1; Kingston 1; London 2; Ottawa 3; Pembroke 1; Peterborough 2; Simcoe 2; Strathroy 1; Toronto I 1; Toronto II 20; Williamsburg 1. There were therefore twenty-two Churches represented.

The sessions were officially opened by the Reverend Mr. Anthony De Jager. We thank him for his good words and especially for his interest in the school since he came, although he was on vacation.

The classes were conducted by Miss Jennie Visser and the Reverend Mr. William Kok. The schoolday started at nine o'clock with an assembly of all the students. A few numbers of the Psalter Hymnal were sung, a portion of the Scriptures were read with a brief meditation and our thanks and petition were brought to God in prayer.

Miss Jennie Visser taught two subjects. First of all she taught the children how we as christians ought to approach the various subjects taught in school, how we should learn to read the book of God's general revelation. She also instructed them in Church History. The Reverend Mr. William Kok taught the students Old Testament and Reformed Doctrine. In Old Testament the five books of Moses were covered and in Reformed Doctrine a review was given of the work of the Holy Spirit.

The attitude of the young men and women was excellent. We were together for only ten days; and of necessity we could not cover a great deal of ground. But we are convinced that the effort was not in vain. There was an increase in knowledge; and we trust also a deepening of the appreciation of the reformed view of the world and of life. We are well aware of the fact that without the blessing of the Lord our work will be in vain; but in sincerity of heart we have sought this blessing and trust in the promise that our work in the Lord will not be without fruit.

There was an excellent spirit among the students. Those who live in Toronto took good care of those who came from other places. Outside of school hours they organized different kinds of activities, which brought the various people from the different localities in christian fellowship with one another.

The teachers will not forget the kind services of Mrs. J. Van der Vinne. Every day during recess she had a splendid cup of coffee ready with cake or cookies. Thanks to her for her kindness.

By conducting a school like this for a period of two weeks the need of daily christian education for our highschool students becomes more apparent. It is good to keep this need clearly before us and in our prayers we should not forget this. The efforts for a christian highschool should find us all standing shoulder to shoulder. In united action great things can be done in the carrying out of our promise made to God, that we should see to it that our children are instructed in the principles as outlined in our confession.

ON YOUR WAY

WALKING TOGETHER

"Can two walk together, except they be agreed?"
Amos 3 : 3.

There is a world of difference between God's questions and ours. We make ours as hard as possible in order to stump people. But God's are so simple and lucid that even a child can answer them. They almost answer themselves. Can two people make an appointment and keep company unless they are in agreement? Obviously not! No contract can stand if one party treats it as a mere scrap of paper.

But hear now God's complaint: Though the matter can be grasped by a child, yet my people do not understand. Israel fails to catch on. She is blinding herself to the clear truth that walking with God goes hand in hand with trusting and obeying Him. Israel presumed to share God's company, but without sharing her heart with Him, getting her fill, but without giving her love. She went on "two-timing God," yet expected always to find God walking at her side. Is this compatible? asks God. The answer is self-evident.

If our heart is out of step with God, then our hand gropes futilely for His. Then we no longer feel His presence at our side. When the bond of agreement and the spirit of unity is broken, we stand at odds with God, and He with us. The road we travel becomes strangely lonely. Even among a crowd we feel lost. For at some decisive crossroad in the past our ways parted, and now we no longer walk along together as good friends should and do.

This is a painful loneliness. Yet, confounding wonder! Like Israel, many choose it and apparently like it that way, though admittedly appreciating whatever blessings God may care to bestow. But blessed are the others who feel their loneliness! For then we are on the right track. To walk with God we must see the emptiness of walking alone. Almost unnoticed then, like the wayfarers to Emaus, we suddenly discover Christ walking with us in the way. For He *is* the Way. Walking His way restores us to agreement with God.

G. J. Spykman.

Werft abonnees voor
CALVINIST-CONTACT

Mr. and Mrs. John Bergman wish to announce the marriage of their daughter

DEBBIE
to
JACK BEZUYEN

on Friday, August 11th, 1961, in the Maranatha Christian Reformed Church at St. Catharines, at 7 o'clock.

Rev. A. H. Venema officiating.

Future address:
R.R. 2, Jordan Station, Ont.

Reception at 8 o'clock at the Lion's Club, Port Dalhousie, Ont.

FOR ALL YOUR
Books
Printing
Mimeographing
Records
TO
SPEELMAN'S
BOOKHOUSE
10 GOLFDOWN DR.
REXDALE (ONT.)
CH 9-6662

WIST U,
dat er nu een Nederlandse travel agent is voor BRAMPTON en omgeving,
dat wij binnen- en buitenlandse reizen verzorgen,
dat U gratis en geheel vrijblijvend reis-inlichtingen kunt verkrijgen,
dat onze tarieven zeer laag zijn.
Bezoek of bel Uw reisbureau in de Brampton Mall
HERMAN D. BROUWER
Airsealand Travel Service
Office: GL 1-1380 Home: GL 1-7717

ESKIMO KUNST IN CAPE DORSET

door Pierre Vernier

(Can. Scene) Een nieuwe vorm van artistieke expressie, geïnspireerd door de natuur, die door zijn motieven, zijn eenvoud van lijn en zijn humor doet denken aan de beroemde prae-historische rotstekeningen, die gevonden zijn in de grotten van Lascaux, Altamira en de Hoggar in de Sahara, is in ontwikkeling in het Noorden van Canada, temidden van sneeuw en ijs in de Hudson Bay. Deze kunstvorm is de "sealskinstencil" (robbevelschlabonen) en de afdrukken van uit steen gehouwen figuren, geperfectioneerd door de Eskimo's van Cape Dorset, een kleine nederzetting aan de Zuidoost kust van Baffin Island.

De Cape Dorset Eskimo's zijn beroemd geworden door hun expressieve uit steen en ivoor gehouwen figuren, die gedurende de laatste jaren door de hele wereld in musea geëxposeerd zijn. Er zijn ongeveer 300 Eskimo's in de Foxe Peninsula, een gebied dat zich uitstrekt over ongeveer 18,000 vierkante mijl in het Zuidoosten van Baffin Island. Om hun zeehonden-, beren-, en vossenvellen te verkopen komen deze half-Nomaden naar de handelspost in Cape Dorset waar enkele Europeanen wonen, o.a. een onderwijzer, een verpleger en de Northern Affairs Area Administrator, James Houston, die een opleiding heeft gehad in Beeldende Kunsten en zeer geïnteresseerd is in het werk der Eskimo's.

Op deze afgelegen plaats, geïsoleerd zelfs naar Noordelijke begrippen, hebben de Eskimo's een voor hen nieuwe methode van artistieke expressie gecreeërd, hoewel het gebruik maakt van oude technieken en vanouds gebruikte materialen, zoals zeepsteen (soapstone) voor gravures en zeehondenvel voor de schablonen. Met deze simpele werktuigen hebben de Eskimo's kans gezien de poëzie van het Noordpoollandschap weer te geven, het rhythme van een vlucht wilde ganzen, de kracht van de zeedieren, robben en narwallen, de plotselinge vlucht van een kudde muskusossen. Ook leggen zij op deze manier hun dromen vast. De ontwerpen zijn primitief, maar gestyleerd, teer en geestig en verrassend "modern" in behandeling.

Bij het maken van de uit steen gehouwen figuren wordt de te gebruiken soapstone (zeepsteen, steatite-speksteen of serpentine-slangensteen) eerst vlak gemaakt en gepolijst. Dan etst of snijdt men er de vorm van het ontwerp in, dat men wil weergeven. Vervolgens wordt het blok met inkt ingesmeerd en bedekt met een vel fijn papier. Door er nu heel voorzichtig met de vingers of een klein kussentje over te wrijven wordt het gewenste effect verkregen. Deze methode is langzaam, maar levert veel gevoeliger resultaten dan welke drukpers ook. De Eskimo's maken slechts een bepaald aantal afdrukken van elke gravure. Als deze gereed zijn wordt de bovenkant van het blok opnieuw gepolijst en maakt men er een nieuw ontwerp in. Dat kan ongeveer tien maal herhaald worden.

De schablonen methode is nieuwer. Eerst heeft men geëxperimenteerd met papieren stencils, maar de inkt liep door en bedierf het ontwerp. Men kreeg toen het idee om stencils te snijden uit zeehondenvel, omdat dat waterafstotend is en dus de verf die door het papier werd opgenomen, zou weerstaan. Eeuwenlang hebben de Eskimo's hun kleding versierd met patronen, gemaakt uit zeehondenvel in allerlei vormen en kleuren. Wat zij nu wilden doen was eigenlijk het tegenovergestelde, het uitsnijden van patronen in het robbevel om dat verf door de verkregen lijnen en openingen te persen, om zo een dessin te maken. Dit werk is erg precies. Soms wordt een stencil slechts eenmaal gebruikt, soms echter kan men verscheidene afdrukken maken.

Met deze werkwijze kunnen verschillende kleurencombinaties gebruikt worden. Slechts twee kleuren inkt, rood en zwart, worden bereid in Cape Dorset. Rood wordt bereid van ijzerroest: ter plaatse gevonden ijzer doet men in water dat dan roodbruin wordt. Het bezinksel daarvan wordt vermengd men zeehondentraan, waardoor men dan de rode verf verkrijgt. Zwarte verf wordt verkregen uit het bezinksel van de olielampen. Naast deze twee kleuren, die eeuwenlang door de Eskimo's zijn gebruikt, wordt een aantal commerciële inktsoorten gebruikt. Speciale messen en kwasten, gemaakt van ijsberenhaar, worden door de Eskimo's zelf gemaakt.

Het Canadese Departement van Northern Affairs en National Resources heeft deze Eskimo kunst gestimuleerd door het oprichten van een centrum in Cape Dorset waar deze Nomaden deskundig advies en nieuwe voorraden papier en inkt voor hun ontwerpen kunnen krijgen. Het departement is ook succesvol geweest in het geven van bekendheid aan deze nieuwe nationale kunstexpressie door heel Canada en zelfs in het buitenland. Het resultaat is, dat er grote vraag ontstaan is naar deze afdrukken voor prijzen van $ 10 tot $ 45 en zelfs hoger. Verschillende van de grootste musea en kunsttentoonstellingen van Noord Amerika bevinden zich onder de kopers.

(Gedeeltelijk overgenomen uit Unesco Features.)

Canada's Adelborsten oefenen op zee

(Can. Scene) Ongeveer 289 adelborsten van de drie colleges voor de Canadese strijdkrachten en verschillende Canadese universiteiten schepen zich deze maand in voor hun zomeropleiding ter zee op 14 schepen van de Royal Canadian Navy. Deze cadetten zijn in dienst bij the Royal Canadian Navy onder het normale plan voor de opleiding van officieren. Naast hun opleiding op militair gebied krijgen deze jonge officieren een studiebeurs voor een universiteitsopleiding en worden zij na hun promotie geïnstaleerd als officier bij de Royal Canadian Navy. Om in aanraking te komen voor inschrijving bij één van de drie Colleges van de Canadese strijdkrachten — Royal Military College in Kingston, Royal Roads at Esquimault, B.C. en College Militaire de St. Jean, Quebec, moet een Canadees staatsburger zijn, tussen 16 en 21 jaar oud zijn, en in het bezit zijn van "Senior Matriculation" of een daarmee gelijkstaand diploma (dat is 5 jaar Highschool). Met een einddiploma van één van deze drie colleges heeft men de rang van tweede luitenant en is men verplicht om drie jaar te dienen bij leger, vloot of luchtstrijdkrachten.

Een groot deel van het leven van deze adelborsten gedurende de zomermaanden bestaat uiteraard uit allerlei soorten vlootoefeningen. Ongeveer 200 worden er opgeleid op Prestonian Class fregatten, die hun basis hebben in Esquimault, B.C. die noordelijk naar Juneau, Kodiak en Skagway, Alaska zullen kruisen. Een andere 21 trainen in de wateren bij Nova Scotia en Newfoundland, aan boord van "Restigouche class destroyer escorts" met Halifax als basis. Dertig cadetten van het Koninklijk Militair College van St. Jean, Que. zullen zich bij het fregat "HMCS Cap de la Madeleine" voegen voor een kruistocht waarbij zij o.m. Bermuda, Jamaica, Puerto Rico en Baltimore zullen aandoen voor zij terugkeren naar Halifax. Weer zeven andere ROTP cadetten die zich specialiseren in marine luchtvaart zullen hun vliegtraining voortzetten op de RCAF basis bij Centralia, Ontario en op de marine vliegbasis bij Dartmouth, N.S.

NEW from Tellyboy!
This handy attractive canister
*YOURS for only 35¢ and 8 Tellyboy "top seals"
* A Tellyboy exclusive! Air tight kitchen canister keeps food fresh as the day you bought it.
Yours — a 75¢ value for only 35¢ plus 8 Tellyboy "top seals" sent to you prepaid by VAN'S Importing Ltd.
Ask your dealer for Tellyboy Egg Rusks made by the well known BOLLETJE Factory.
For Tellyboy Canister — send to: —
VAN'S IMPORTING LTD., Box 826, Hamilton, Ont.
Get a complete set for— TEA, COFFEE, COOKIES, FLOUR, SUGAR, RICE, RUSKS.
Tellyboy EGG RUSKS
Tellyboy egg rusks

SKIN IRRITATION
PUROL
OINTMENT & POWDER

Vertegenwoordigers:
The London Dutch Trading House
472-474 Dufferin Ave.
London, Ontario

THE MERCANTILE BANK OF CANADA
Geaffilieerd met de Nationale Handelsbank N.V. Amsterdam
Voor al Uw bankzaken
Maak gebruik van de diensten van The Mercantile Bank of Canada
Spaar- en Girorekeningen
Safe-Loketten
Travellers cheques en Money Orders
Documentaire Accreditieven
Vreemde Valuta's
Overmaken van geld van en naar Nederland.
Op ieder kantoor is Nederlands sprekend personeel
THE MERCANTILE BANK OF CANADA
Montreal, Que. 495 Victoria Square, Tel. UN 1-5573
Toronto, Ont. 210 Bay Street, Tel. EM 2-2551
Vancouver, B.C. 540 Burrard Street Tel. TA-8411

Vraagt Uw leverancier:
AGIO
SIGAREN
IMPORTED BY:
The Holland Food Co.
(MELLEGERS' IMPORTS)
WESTON, ONT.

Examples of Kiawak's carvings are shown (top line) above. Left, *Bird with Young*, intricately carved from a single piece of soapstone, and right, *Sea Spirit*: guardian of sea animals. Bottom Line: Fegeevudluk's *Woman with Skin Scraper and Fish* and his powerfully molded *Musk-Ox*.

The work of the Cape Dorset carvers was part of a varied display of art and artifacts by Canada's northern citizens at the 1959 Stratford Festival. Eskimo clothing, toys, domestic utensils, hunting implements, were included in the exhibition.

National Film Board of Canada Photos.

FOR HOUSES,
Investment Properties, Building Lots and Farms,
in or near
TORONTO
see or write
HARRY SNOOK
with
Harvey Keith, Realtor
181 Eglinton Ave. East
HU 7-3333 or HI 7-1417

Lambert Huizingh
Accredited Public Accountant and Auditor
Commissioner for taking Affidavits
Box 315
BRADFORD, ONT.
Telephone: PR 5-2282
Telephone: RAndolph 8-4741
51 King Street East
OSHAWA, ONT.
Residence: AURORA, ONT.
PArkview 7-9797

Onder de SCHEMERLAMP

Beste Lezeressen,

De lucht is blauw en groen het dal, viooltjes bloeien overal en . . . het is veel te warm om iets nieuws aan te snijden. Bij uitstek de tijd dus om een belofte na te komen, die ik U begin Juni deed: U te vertellen, hoe het (voorlopig) is afgelopen met ons "pet-project" de Penpal lijst voor oudere jongelui, jongen van 28, meisjes van 24 en daarboven. Ik weet, dat heel wat getrouwden onder U zich hiervoor ook interesseren en ontving van enkele kanten aanmoediging.

In de achterliggende weken kwamen 28 opgaven binnen van jongelui, die wilden helpen deze correspondentie-club te vormen. Deze waren bijna gelijk verdeeld tussen de dames en heren, het sterke geslacht in de meerderheid. Dit was een mooi resultaat. Ik kan me echter niet onttrekken aan de gedachte, dat de lijst aanzienlijk langer had kunnen zijn. Vermoedelijk waren er heel wat jonge mensen, die hun aarzeling niet konden overwinnen, getuige ook het feit, dat ik opgaven ontving op het uiterste nippertje en zelfs na de sluitingsdatum.

Verder was het merkwaardig, dat de farmers naar verhouding sterk vertegenwoordigd waren. Veel meer jongens uit de stad hadden zich kunnen opgeven. Wáár bleven jullie? Je voelt toch wel voor een gezellige briefwisseling met een onderwijzeres in B.C. b.v., of met een eenzame verpleegster, die haar werk doet in een "achteraf" hospitaaltje in Ontario?

Aan de andere kant waren de meisjes van het platteland maar slecht vertegenwoordigd. Is het dus waar, dat de vrouwen daar doorgaans rond hun 20ste in het huwelijksbootje stappen? Vier farmers wensten correspondentie en ik ben bang, dat er geen vier dames op de lijst staan, die daarvoor in de termen vallen. U ziet, de zaak hing een beetje scheef aan twee kanten. Echter is dit iets, dat door meer medewerking rechtgezet kan worden.

Al met al was deze eerste poging om contact tussen onze oudere jongelui tot stand te brengen, een succes. Hun brieven kwamen binnen vanuit het gehele land, van Hamilton tot Victoria, B.C. We hebben hun beloofd, dat we deze actie in de toekomst zullen herhalen. Wie er dan niet in geslaagd is een geschikte penpal te vinden, kan het nogmaals proberen. En we rekenen erop, dat dan iedere jongeman of vrouw, die nu nog geaarzeld heeft, zich zal opgeven. Waarom zou je niet van deze weg gebruik maken om je vriendenkring uit te breiden? Canada is een land van grote afstanden, maar je hebt toch je vacanties, om indien je dat wenst eens nader te gaan kennismaken!

Eén ding is me door dit werk duidelijk geworden: een dergelijke actie was lang overtijd. Het is typisch, dat men bij penpal-clubs e.d. steeds onmiddelijk aan teenagers denkt. Jongens en meisjes, die in gezinsverband en een bruisende vriendenkring leven, ze dus het minste nodig hebben. De oudere jongelui hebben een veel grotere behoefte aan deze vorm van contact. De meeste van hun vrienden zijn getrouwd en leiden een leven, waar zij buiten staan. Daarbij komt nog, dat zij vaak geëmigreerd zijn, in de stad van de ene kamer naar de andere verhuizen of ergens geïsoleerd "in the country" werken. En wie zal zeggen, hoeveel teleurstellingen zij vroeger ondervonden hebben in hun ontmoeting met de andere sekse? Allemaal dingen, die ertoe kunnen leiden, dat zij zich, wat verbitterd en eenzaam, terugtrekken als een slak in haar huisje.

Dit wordt echter volslagen onmogelijk, zodra ze zich gaan realiseren, dat er nog tientallen andere Hollandse jongens en meisjes in Canada wonen in soortgelijke omstandigheden. Wat is leuker, dan contact met hen op te nemen en ervaringen uit te wisselen? Ik laat nu de romantische kant nog geheel buiten beschouwing, want tenslotte is dat iets, waaraan geen mens iets kan toe of afdoen. Aleen wil ik erop wijzen, dat nog nooit een paar jongemensen — althans in onze westerse samenleving!! — voor het altaar gestaan heeft, zonder dat ze van te voren met elkaar kennisgemaakt hadden op een of andere en soms vreemde manier.

Het was een plezier om de reacties van de deelnemers te lezen en ik geef U hierbij een paar uittreksels uit hun brieven. Ladies first, of course! Een meisje, dat in de huishouding werkt, schrijft: "Met spanning heb ik in de Schemerlamp gelezen, waarin het ging over Bob en zijn probleem. Het lijkt me een goed idee om zo'n penpal lijst op te stellen!"

Een verpleegster vraagt bescheiden: "Is a girl of my age too old for your penpals? It sounds like fun, so after hesitating for a few weeks I'll let you have my name too."

Een maatschappelijk werkster zegt: "Bravo, wat een pracht initiatief, hartelijk dank! Wil je mij ook op de lijst plaatsen?"

Een andere verpleegster schrijft vanuit Ontario: "Mijn vriendin en ik werken hier in . . . . . . , ver buiten een Hollandse gemeeschap en zijn daarom niet in de gelegenheid om andere jongelui te ontmoeten".

Een deelneemster uit B.C., merkt op: "Reeds eerder heb ik me afgevraagd, waarom er ook van onze kerken geen christelijk huwelijksbureau is opgericht. Zoals we dit in Nederland kennen van de Hervormde Kerk. Misschien zou deze lijst het begin ervan kunnen zijn? Ik ben erin geslaagd een gelukkig mens te worden en zou beslist in mijn persoonlijk leven geen dingen willen forceren, maar van deze gelegenheid wil ik wel gebruik maken."

Als hekkesluiter een stukje uit de sympathieke brief van een lezeresje in Ontario: "Het deed me genoegen, dat dit onderwerp eens ter sprake kwam in een blad als Calvinist-Contact. Want dit is echt wel eens een probleem, niet slechts voor het mannelijk, maar ook voor het vrouwelijk geslacht. En in Canada, maar ook in elk ander land, als je ouder wordt, want *daar* zit de kneep naar mijn mening! Het is niet gemakkelijk een levenspartner te vinden, als je de 30 gepasseerd bent. Niet alleen omdat er niet te veel zijn, maar veel meer, omdat je de gelegenheid mist om met iemand van ongeveer je eigen leeftijd in aanraking te komen. Wij mogen toch, net zo goed als jongeren, ons ideaal van het huwelijk hoog stellen? Volgens mij — en ik weet, dat U daar zeker mee instemt — is het huwelijk niet de beheersende bestemming in het leven. Ook zonder dat is menig leven vol geweest van goede dingen."

Vervolgens enkele opmerkingen van het sterke geslacht. Eens temeer heb ik het verschil ontdekt in de wijze, waarop de twee seksen reageren. Mannen zijn zo zakelijk en laconiek, als ze iets met twee woorden kunnen afdoen, gebruiken ze beslist geen drie. (Denk daaraan, dames, als de brieven der heren soms aan de korte kant zijn!) De meesten schreven kernachtig zo van: "Enclosed please find 25 cents worth of stamps" en "U gelieve mij" etc.

Een jongeman uit B.C. zegt enthousiast: "I think that the idea of exchanging addresses is a great one!" Een deelnemer uit Ontario schrijft: "Ik wil mij langs deze weg graag aansluiten bij de oude garde." (Mijn beste jongen, wát een uitdrukking! Struikel niet over je baard . . . . . S.) Een derde lezer bekent eerlijk: "Ik kan niet op slag komen met een Canadees meisje en zou zo graag een vriendin hebben, waaraan ik kan schrijven". Maar aan de top, wat betreft "mannelijke" reacties, staat voor mij de jongeman, die heel dubieus zijn teen in het koude water steekt en schrijft: "Ik heb besloten mijn adres ook maar op te geven. Wie weet, kan er nog iets goeds uit voortkomen." Ja, wie weet?

Daar hij, tussen haakjes, een van de zeer weinige deelnemers is, die tot de Chr. Reformed Church behoort, hoop ik van harte, dat er ook voor hem een correspondentie-vriendin uit de bus komt. Dit blad heet toch niet voor niets "Calvinist-Contact" . . . . . .

Wel, dit is voorlopig het laatste, dat U hoort over de Penpal Club. De jongelui hebben inmiddels hun lijsten ontvangen en zullen de zaak verder regelen. We geven hun onze beste wensen voor een prettig onderling contact! Laat niemand van hen door verlegenheid of om een andere reden bang zijn een briefwisseling te beginnen, maar in gedachte houden, dat ze allen in min of meer dezelfde omstandigheden verkeren. Ik zal het bijzonder op prijs stellen om, zeg tegen het einde van dit jaar, te horen wat van deze eerste poging terechtgekomen is. Afgesproken, lui? Dan kan ik bekijken of en hoe we de tweede lijst zullen samenstellen. Op deze wijze kunnen we, door jullie tips geleerd, ook anderen van dienst zijn.

Tot de volgende maal. Voor allen hartelijke groeten van

UW SASKIA

ROMANTISCHE CANO'S - ROEIBOTEN VOOR FAMILIES

HUUR BOTEN

NU BESCHIKBAAR

CENTRE ISLAND

Walfoods Limited - Toronto

Gaat U naar Holland?

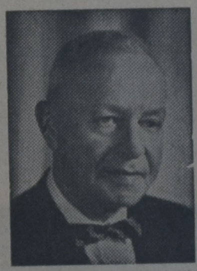

Voor al Uw reizen per BOOT of per VLIEGTUIG vraagt vrijblijvend advies aan:

C. STEENHOF

43 CRANE AVE., WESTON, ONT.

Telefoon CH 1-0811

D. VAN DER STOEP

Zijn dat uw kinderen?

(17)

De morgen kijkt Jan vrolijk aan. Hij luistert met dichte ogen naar de geluiden in huis. Vader neuriet een psalm en breekt middenin af om moeder antwoord te geven. Moeder komt de trap op met thee en beschuit. Heeft Jan last van de muizen gehad? Jan heeft er geen last van gehad. Er zijn er anders heel veel. Er moet nodig een nieuwe kat komen.

De dag gaat zijn gang. De preken zijn naar aller oordeel goed. Het middageten, waaraan ook Wim en Mina deelnemen, is prima. Bij de kennissen is alles goed. Bij wijze van ontspanning helpt Jan 's middags melken. Des avonds is er glaasje boerenjongens. De gaslamp suist. Mina speelt orgel en ze zingen alle bekende liederen mee.

Mies loopt die Zondagmiddag op Sunny Home aan. Ze vindt haar moeder in de serre met de handen in de schoot. Mevrouw Hibma kijkt, als Mies de kamer binnenkomt, haar dochter wezenloos uit een andere wereld aan, om met een licht schokje van haar hoofd haar dan plotseling te herkennen. 'Zat u een beetje te suffen, mama?'

'Ik was een beetje weggezakt, 't is hier zo stil en zo rustig'.

Hibma komt even later luidruchtig, in hemdsmouwen, de kamer in. Zijn ogen staan nog zwemmerig van het geknapte uiltje. Hij wrijft zich de handen: 'Zo mijn kind . . . . . .' Hij maakt de zin niet af: 'Even mijn jas aantrekken. Daar heb je ze al.'

'We krijgen visite,' zegt mevrouw Hibma, volmaakt overbodig. Kreukniet en z'n vrouw staan al op de stoep en bellen aan.

Kreukniet en z'n vrouw vinden het erg leuk, dat ze nu Mies ook eens thuis treffen. 'Dat moest vaker gebeuren,' zegt Kreukniet met een knipoog, die een manier is om heen te wijzen naar een diepere bedoeling achter zijn woorden. Hij heeft een wit gezicht met een klein wit baardje en grote gekartelde oren. Mies herinnert zich, dat zij als kind altijd met een beetje angstige verbazing naar die oren gekeken hadden. Hij was onderwijzer en ouderling. Als hij spreekt trekt hij een tuitmondje en als hij lacht trekken de kraaienpoten naast z'n ogen vriendelijk samen. Hij heeft de legende rond z'n hoofd van een fabelachtige bijbelkennis en hij occupeert zich met het catechetisch onderwijs aan schipperskinderen. Een veelszins verdienstelijk man. Zijn vrouw is wat plomp in haar zwarte japon en in haar schoot op haar tas liggen grote, rode, ruwe handen. De kruivende grijze haren boven haar lage voorhoofd zijn daarmee in contrast.

'Hoe gaat 't zo, Hibma, met de zaken?'

'Dat kon beter, maar we houden 't hoofd nog boven water'.

'Dan zal 't nog wel loslopen. Jullie zakenmensen klagen steen en been, maar je leest in de krant nog maar steeds van grote dividenden'

'Daar lenen we voor,' zegt Hibma, 'om dividend uit te keren, lenen we en zo maken we, om met de catechismus te spreken, de schuld nog dagelijks meerder' .

'Bij ons wordt de spoeling dagelijks dunner,' zegt Kreukniet. 'We hebben nu zo langzamerhand vijf-en-twintig procent korting en als de verkiezingen achter de rug zijn, zal men wel weer een verrassing voor ons in petto hebben. Maar eerst de verkiezingen, want anders kost het zeteltjes.'

'Wat ben jij bitter, vandaag,' zegt Hibma. 'Jullie kunt nog wel een veertje laten. Wij werken ons toch al krom om al die salarissen op te brengen en als we die dan bij elkaar gespijkerd hebben, gaan we nog eens extra overwerken voor de salarissen van de steuntrekkers. Licht, dat jullie daar ook een veertje voor laten. Als wij het niet meer vol kunnen houden, komen er nog een stuk of wat werklozen meer op de markt.'

'Ja, dat is treurig, die werkloosheid,' zegt mevrouw Kreukniet, 'ze lopen de deur plat en je kunt er niet aan beginnen om van al die mensen wat te kopen. Je hebt al genoeg met de armen van je eigen kerk te doen.'

'Ze moesten die kerels aan 't werk zetten,' meent Hibma, 'ze worden tenslotte te lui om wat aan te pakken. Ze trekken liever twaalf gulden steun, dan voor vijftien gulden aan 't werk te gaan. Dat is de zegen van de vakbonden. Als je in de zaak over loonsverlaging durft te kikken, krijg je dadelijk drie dikke hoofdbestuurders van de bond op bezoek. En die schrijven je dan de wet voor.

Mevrouw Hibma schenkt een kopje thee en presenteert een kersenbonbon. Men bewondert de zilveren knip die mevrouw Kreukniet op haar verjaardag gekregen heeft.

'Daar verlangde ik zo naar,' zegt mevrouw Kreukniet, 'naar zo'n ouderwetse zilveren knip, ze zijn toch altijd weer mooi.'

'Maar om daar nu op terug te komen,' zegt Hibma, 'je moet niet denken, dat ik die vakbonden veroordeel, nee, ze hebben op hun tijd wat goeds gebracht, want zoals 't vroeger was, was 't ook geen toestand, maar ze moeten vandaag-de-dag ook wat om de werkgever denken. Als wij er aan gaan, dan gaan de arbeiders er ook aan en wij gaan er aan als de lonen zo blijven.'

'Je hoort maar nergens van als van de crisis,' zucht mevrouw Kreukniet tegen Mies. Deze knikt stug. Het hele gesprek hangt haar de keel uit. Mies loopt weer tegen de dingen aan, waaraan ze zich altijd zo heftig heeft geërgerd en die zich vooral op de christelijke visites manifesteren. Christus zegt: zalig zijn de armen van geest, de treurenden, de zachtmoedigen, de hongerenden en dorstenden naar de gerechtigheid, de barmhartigen, de reinen van hart, de vreedzamen, de vervolgden en gesmaden. Wat is dat toch voor een mentaliteit, dat degenen die naar Zijn naam genoemd zijn, deze zaligsprekingen aan hun tafel lezen en bijna van buiten kennen, maar er in het dagelijks leven blijkbaar geen prijs op stellen om op die manier tot de zaligen gerekend te worden. Integendeel: ze zijn er op uit om er voor te zorgen dat er aan hun eigen voortreffelijke existentie niets ontbreekt. Mies zit zich zachtjes op te winden.

Er gaan enige honderdduizenden gezinnen in hun land en tientallen in hun onmiddellijke omgeving stoffelijk en geestelijk en moreel naar de afgrond en ze hebben er geen ander woord voor, dan dat het een nare geschiedenis is. Ze durven ook wel te zeggen dat die lui het nog zo slecht niet hebben. Wat hun broeders betreft: ze geven extra aan de diaconie en ze contribueren aan het chr. comité voor werklozenzorg. Ja, er wordt heel wat gevraagd tegenwoordig. De collectes zijn niet van de lucht en een mens zit toch al op zware lasten. De dominees preken over barmhartigheid en bewogenheid, maar hun christenen slapen er niet minder plezierig om.

Mies geeuwt achter haar hand en kijkt vijandig naar de gekartelde oren van Kreukniet. Hij trekt een gezicht van: ik weet het allemaal wel, je hoeft mij niets te vertellen, dat maak ik op huisbezoek ook mee. Hij zegt: 'het mangelt de mensen tegenwoordig aan geloofszekerheid. Daardoor krijg je die verwarring der geesten. Het volk gaat verloren, omdat het geen kennis heeft. De avondschool gaat voor de catechisatie.'

Zo praat hij een poosje door. Ook Mies probeert hij in de conversatie te betrekken, maar ze geeft geen sjoege. Jakkes, dat geleuter. 't Is altijd eender.

'We zitten hier wel gezellig,' zegt Hibma, 'maar we moeten eens kerkwaarts. Dat was toch zeker de bedoeling.'

'Natuurlijk,' zegt Kreukniet, 'verzuim de onderlinge bijeenkomsten niet gelijk ik weet, dat sommigen van u de gewoonte hebben. Hij liet het zich ontglippen en praat er vlug over heen: 'De middagen zijn altijd maar kort, laat eten en dan om vijf uur weer in de kerk zitten.' Hij maakt het niet goed. De stemming is bedorven.

Mies neemt haastig afscheid. Besluiteloos staat ze op straat. Humeurig loopt ze de kant op naar haar pension, maar daar zal ook niet veel te beleven vallen. Koba is uit. Als ze een kerk voorbij komt, gaat Mies naar binnen en nu ze hier in zo lange tijd niet geweest is, valt het eigenaardige kerkluchtje haar zeer bijzonder op. Ja, dit is toch wel een aparte wereld, een wereld in de wereld, een coterie waarbij men geen aansluiting vindt, als men er niet van der jeugd af aan in opgegroeid is. Buiten de officiële evangelisatie wordt er ook niemand toe aangemoedigd om in die wereld binnen te gaan. De kerkmensen kunnen nog wel eens zeggen tot hun toevallige kennissen en zakenrelaties: kom eens een kopje koffie bij me drinken of naar mijn konijnen kijken of: moet je geen lid worden van de Vereniging voor Veilig Verkeer, een nuttige instelling, maar ze nodigen niemand uit bij zich in de kerk. Ieder in zijn waarde laten. Ze verheugen zich wanneer ze lezen van vele dopelingen in de landen der bruinen en zwarten, maar verwonderen zich nooit, dat er in hun eigen kerk alleen maar kinderen worden gedoopt. Het formulier om de doop aan de volwassenen te bedienen staat nutteloos achter in hun kerkboekje.

(Wordt vervolgd.)

The undying shame of the British

by John Vriesinga

If it is shameful to break a solemn promise, the British nation has earned itself undying shames in the annulment of the Balfour declaration.

The declaration of the British Foreign Secretary Lord Balfour, promising the Jews a national home in Palestine, proved nothing but an empty promise. Its only positive result was a newly inspired hope in the hearts of Jews everywhere that national independence and security from persecution was more than a dream and might well become a glorious reality soon. It served as a powerful encouragement for the straggling groups of "Lovers of Zion" in Poland and Russia, who were often ridiculed even by their own kin.

Immigration to the once more "promised land" increased as wave after wave of pioneers reached Palestine in a well organized effort to reclaim the land. Huge tracts were purchased from dollar hungry sheiks and immediately the settlers moved in, draining malaria infested swamps and bringing water to deserts in a gruelling fight with the neglect of ages.

As Jewish holdings increased, so did the tension mount between Jews and Arabs. At first the Arabs welcomed the Jews as bringers of prosperity, but soon their rulers began to oppose Jewish immigration on the grounds that it wrecked their age old system of feudal rule.

The Arab peasant was (and is) mostly illiterate and easily controlled through the means of the Moslem religion. It was not so much the peasant who opposed the coming of the Jews, as well the rules. They cluttered up the real issue by twisting the facts around to suit their purpose and managed to arouse the hostility of all Arabs, which was eventually to lead to a "holy war".

There were clashes and investigations and accusations and more clashes, but in spite of them all the immigration continued and the national home of the Jews grew.

However, grave difficulties lay ahead. In June 1922 a pistol shot put an abrupt end to the life of Walther Rathenau, the German Foreign Secretary and a Jew. Behind the assassinator was distinguishable the figure of the man who was to play such a sinister role in the history of the world and more specifically in the history of the Jewish people; his name was Adolf Hitler.

At the time Hitler was no more than a little upstart, whose abortive attempt to seize control of the German State was considered so insignificant that it merited only a brief prison sentence. Hitler did not sit idle during his stay in prison, he produced a book in which he set forth his revolutionary ideas. As time went on the book has sold into the millions of copies, its title is "Mein Kampf".

Hitler's ideas so fascinated defeated Germany that within ten years the neurotic murderer was elevated to the position of Chancellor of Great Germany and soon established himself as the dictator who was to lead his nation to the most humiliating defeat in its entire history and six million European Jews to the most inhuman torture and death that have ever been perpetrated.

He capitalized on the dormant though ever present hatred of Jews and fanned it into the wildest and cruellest outburst of anti-semitism the world has ever known using every avenue that lies and falsehood could devise.

While Hitler systematically stepped up his action against the Jews and many of these unfortunates in desparation tried to escape from the things that were clearly coming, country after country closed its borders to the refugees.

The British, who held the key to the Jewish National Home in Palestine, turned a deaf ear to the heart breaking pleas of Zionist leaders to open the doors.

Even the United States, always known as the champion of liberty and a refuge for the persecuted, closed its ports to shipload after shipload of Jews, who had bought their way out of Hitler's Germany, where the hand writing on the wall now became very legible. Some of these refugee ships actually had to turn back to Germany after wandering over the oceans of the world, discharging their hopeless cargo in the face of concentration camps and extermination ovens.

Why did England not permit the Jews to enter Palestine?

His majesty's government had changed its mind. In the days of Lord Balfour the opinion was that England could benefit most from a strong and prosperous Jewish nation on the edge of the mediterranean. But by now the rich oil fields had been discovered in the Arab countries. They were being exploited by the British and therefore British interest now lay with the Arabs, who were opposed to Jewish immigration.

ISRAËL

In producing shame and failure this Middle East policy perhaps exceeded even the appeasement efforts of the weak Neville Chamberlain in Munchen where the Czechs were sold down the Rhine.

England had solemly promised the Jews a National Home in Palestine. Instead it sealed the desparate millions tightly inside a hostile Europa to favor the Arabs. Whereas the Jews were ready to support the British cause, the Arabs just straddled the fence and never lifted a finger to defeat the forces of tyranny until the last moment, when the outcome of the five-year struggle was self evident, their only aim in doing so to gain recognition as a "victorious" ally and seats in the United Nations Assembly. Even during the second world war Jewish soldiers fought gallantly for England, while the Mufti of Jerusalem, the virtual head of the Arab people paid state visits to Hitler and discussed ways and means to annihilate the Jews already in Palestine.

Later history was to prove that even from and entirely practical point of view the British policy was a complete failure as Arabs seized control of oil wells and even the Suez canal. On the other hand, later history also made abundantly clear how much England could have benefitted from a strong Jewish nation in Palestine, as this nation sprang up beside British opposition and dealt the united armies of all the Arab countries a resounding defeat.

However, in 1939, while Jewish persecution in Germany was rapidly reaching its fullest fury, the British callously announced the following policy: The independent state of Israel was to be set up in ten years, ...if possible. A total of 75,000 Jews would be permitted to enter Palestine during the next five years; and that was to be the end of Jewish immigration, unless the Arabs would feel inclined to permit more Jews to come.

As far as the Jews already in Palestine were concerned, the declaration of this policy was the beginning of a terrific struggle which would ultimately lead to national independence. As far as the Jews in Europe were concerned this policy sealed their fate.

In the light of what followed the British attitude seems little less than criminal. There are Jews living in Palestine today who have seen there relatives, a wife or a husband, a father and mother or children, arrive aboard a refugee ship in a Palestine harbor after finally having escaped from certain death. But instead of welcoming them in the promised land they saw the boats weigh anchor and return to Germany, taking their loved ones to a most certain and cruel death, because the British, nor any other country, would allow them life and freedom.

Experiences like these were plentiful and more than account for the limited extent of Jewish terrorism that has been practiced in the struggle against British and Arabs.

In the annals of world history it may safely be written that Germany climaxed Jewish persecution by murdering six million of them within one decade; and also that **the rest of the world**, led by England, betrayed these millions in the hour of their direst need.

What happened to the Jews during that dark decade when one third of their race was brutally slaughtered afforded the incentive for their final battle for independence.

That it had to be a battle in the literal sense of the word again is to the undying shame of the British nation which even after the Second World War was over and the trials of Nuremberg had revealed the extent of Jewish suffering, opposed this solution of the Jewish problem with all political and military means at her disposal.

NAAR NEDERLAND!!

Wij verzorgen Uw passage voor BOOT of VLIEGTUIG. Ook voor Uw familie overkomend uit Nederland. Indien gewenst wordt nu ook Uw bootreis gefinancierd met "PAY LATER PLAN". Alle inlichtingen:

VAN HERWERDEN TRAVEL SERVICE

741 King Street E. OSHAWA, ONT. Telefoon RA 3-4471

HOLLAND LIFE
INSURANCE SOCIETY LIMITED
HOLLAND LIFE BUILDING
1130 Bay Street, TORONTO 5 - WA 5-4511
General Manager: J. C. TUPKER

GEZIN VOLDOENDE VERZORGD?

Aº 1807 Holland Life

SPAREN IN BUDGET OPGENOMEN?

SPREEK HIEROVER EENS — VRIJBLIJVEND — MET EEN ONZER AGENTEN OF KOM EENS PRATEN OP EEN ONZER KANTOREN IN

Toronto - Hamilton - Montreal - Vancouver - Edmonton

HERE I GROW!

Uitsluitend echte amandelen en eerste klas grondstoffen maken Voortman's speculaas tot de beste die U ooit geproefd hebt!

't Is anders — 't is beter!
U behoeft het slechts eenmaal te proberen en ook U zult zeggen:
VOORTMAN'S IS TOCH BETER!

FINEST IN BAKING — VOORTMAN'S — BURLINGTON, ONT.

A SERIAL FOR BOYS AND GIRLS

THE GUN

by John Vriesinga

(13)

"Maybe it's him!" he whispered. "Let's get out of here!"

Dan nodded and as quick as they could without making any noise they moved away on hands and feet. They did not notice that Tom hadn't pushed the barrel down far enough. If someone stood over the hole he could see the top of it sticking up.

They were too frightened to take a good look. If it were really Joe Miggins, coming for his gun, and he found them there, there was no telling what he would do to them!

Dan was hot and cold at the same time with fear and all he thought about was how to get out of sight as fast as possible. For the foot steps came nearer and nearer all the time, and it was as if he heard Joe Miggins cough softly. One moment it flashed through his mind: "Oh, I wished I hadn't listened to Tom, *I wished I had told Dad!*"

The branches of the bushes cut in their faces and their knees were all wet and muddy and their hands hurt, but on they moved, Tom leading, this time.

"There's a good place to hide!" Tom whispered and quickly motioned in the direction of a huge, fallen tree. It had a very large stem, big enough for two boys to hide behind and when they reached it they climbed over it quickly and ducked down deep on the other side, listening.

All they heard was the heavy pounding of their hearts and the fast breathing, caused by their efforts to reach safety.

Were they safe now? Had Joe Miggins arrived at the hole and was he now taking the gun out? Would he go away then, without noticing anything at all?

"Did you put it back in right?" Dan wispered in Tom's ear. He was afraid that Joe would notice something and start looking around. Oh, Dan was so terribly afraid that something would happen and he was so sorry that he hadn't told his Father! He had to swallow again and again and it felt so funny in his stomach now. He lay down as far as he could, hiding behind the tree. His clothes were wet and dirty, but he did not even stop to think about it. All the time he was listening.

"Listen!", Tom whispered.

Dan lifted his head up and looked at his friend. "Sshh", he whispered back. He just wanted to be quiet so that Joe Miggins would go away.

Tom gave him a gentle push and bet over his ear and whispered: "I don't think that it is Joe Miggins!"

"Sshh", Dan whispered again and he put his head down, looking at the snow and mud in front of him. If it were not Joe Miggins who could it be then? Could it be Dad? That thought did not make him feel any more comfortable. If Dad had come for them he would look until he had found them, and what could they say then?

When he looked up he saw Tom carefully get up on his knees. He wanted to pull him down again. What if Joe saw Tom? He could not move without making too much noise, so he just looked on and whispered, so softly that even Tom did not hear it.

Then Tom looked over the tree and Dan saw that he started to smile.

The next moment Tom came back to him and whispered in his ear: "It's *Lloyd,* and he is standing right close by the hole, I can only see his back".

"Lloyd again", Dan thought. He let go a sigh of relief. At least it wasn't Joe Miggins or Father.

Then he too lifted his body up, carefully, and peeked. Yes, it was Lloyd. He couldn't see him very good from where he sat, but he could see that it was Lloyd, he saw his figure through the branches of several low bushes.

"What's he doing?" he whispered to Tom.

"I don't know", Tom shrugged with his shoulders. He bent over and whispered: "I can't see! Let's give him a good scare, okay Dan?"

"No, no" Dan whispered, "don't Tom, let's wait and maybe he'll go away, I don't want him to know about the gun".

Tom understood and he nodded "okay" and ducked down again, waiting. He laughed softly. He would have liked to jump up and yell, so that Lloyd would be scared.

They waited for what seemed an awfully long time. Now and then they could hear Lloyd making a slight noise or rustle through the branches, and they would think that he was going away, but when they looked up he was still there. Why didn't he go???

Lloyd had come upon the groundhog hole, while he was looking for the boys. He knew for sure they were in the swamp, for he had seen Dan's sleigh on the ice. A little farther down, in the bush he had seen the saw lying in the snow. He chuckled to himself: "I bet they are hiding on me, those two! I'll find them!", and he moved on carefully.

Then he had discovered the groundhog hole and the footprints of the boys, around it. He stopped to look at the big hole. What he saw made him forget the boys. There was something sticking out of the darkness inside the hole. Lloyd recognized it immediately! That was the barrel of a gun. He looked around a minute but not seeing or hearing anything of Dan and Tom he stooped down, and took hold of the barrel and pulled the gun out.

A real gun, he thought, amazed. Who would have known that Dan and Tom had a real gun here! He could hardly believe his eyes! Dan had taken it with him, without his Father knowing it. That little sneaker! No, his Father would never let Dan have the gun.

This one was exactly like his Dad's gun. He knew how to slip off the safety catch and how to see if the gun was loaded.

(To be continued)

SUMMER HOLIDAY CONTEST

for Boys and Girls

Hello Boys and Girls:

Did you think that we would forget all about your puzzle for the summerholidays? It certainly seemed that way, did it not? Of course this is not true, our promise still stands.

Are you all enjoying your holidays? Swimming, playing baseball, etc.? However, the weather was not very nice during the last few weeks and you probably have been looking forward to our new contest. Well, we have it ready for you now.

There is one thing we would like to suggest: Try to work out this contest all by yourself, the questions are too easy for Mam or Dad, and we would like to know how much you know about it *yourself*. That is more fun and fair too. Don't be ashamed if you cannot find all the answers, we appreciate it if you *try*. O.K.?

This time we want to find out how much you know about music instruments. You'll see that we printed pictures of twelve different kinds of instruments. Sometimes you'll see someone playing the instruments, the other time it is only a picture of the instrument itself. What we want you to do is this:

Write de name of each instrument under each picture. For example No. 1 is ...., No. 2 is .... etc.

We remember that we had 150 entries the last time. Don't disappoint us this time, we expect just as many or even more entries coming in. Girls, don't let the boys take the lead, and of course the boys will never let the girls overtake them. Would you?

All the entries should be in before the 1st of September. You have at least three weeks to work it out, and you know that extra points are given for essays and for nice coloured entries. There is even a prize for the best essay. Everything counts. Good luck!

1 ....

2 ....

3 ....

4 ....

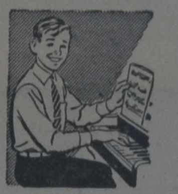

5 ....

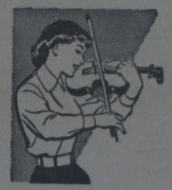

6 ....

7 ....

8 ....

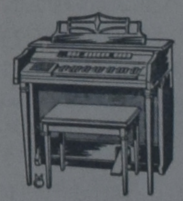

9 ....

10 ....

11 ....

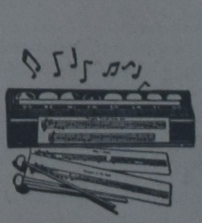

12 ....

ENTRY FORM FOR SUMMER CONTEST

(Send to Calvinist-Contact, P.O. 312, Stat. B, Hamilton, Ont.

Name: ....

Address: ....

....

☐ Boy ☐ Girl Age .... years

CLASSIFIED ADS

Pay your advertisement when you send it in. See our standard-rates below:

For "letters under number" $0.50 extra.
Birth-announcements $3.00
Engagement-announcements . $3.00
Marriage and anniversaries . . $4.00
Notifications of death . . . $4.00

"For Sale" and "Want" advertisements up to 30 words $2.00. Every word more 5¢

Send your payment together with your ad to:
Calvinist-Contact
Box 312, Station B, Hamilton, Ont.

Thankful unto the Lord, Creator and Giver of all life, we rejoice in announcing the birth of a daughter

YVONNE MARGARET

Mr. & Mrs. L. Dekker.
July 25, 1961.
80 St. Andrews St., Galt, Ont.

In Zijn ondoorgrondelijke wijsheid nam de Here, door een droevig ongeval, weer van ons, onze innig geliefde meisjes,

ANTJE JANKE,
oud 7 jaar, en
GRIETJE MAAIKE ELISABETH,
oud 3 jaar.

Gods Verbondsbelofte is ons tot grote troost.
23 Juli 1961.
46 Seaton Street, Kirkfield Park, Man.

De diep bedroefden:
N. B. Wiersema.
G. Wiersema—Hamming.
Jan Feitze.
Jannes Petrus.
Flores Nicolaas Bernardus.

Langs deze weg betuig ik mijn hartelijke dank voor het bewijs van medeleven, betoond tijdens de kortstondige ziekte en het overlijden van mijn geliefde man

Mr. A. VAN DER POL,
in de leeftijd van 73 jaar.
Mrs. A. van der Pol.
Mount Hope, Ont., R.R. 1.
Juli 1961.

VERKOPER GEVRAAGD

Zeer goede commissie en salaris. Gegadigden moeten tenminste 25 jaar zijn.
Toronto HU 8-3704
Telefoneer voor een bespreking.

Te koop:
592 Acre Farms (2 farms)

Prima gewassen, kan gekocht worden met of zonder gewassen, 80 acre aardappels, 60 acre haver, 70 gerst, 35 tarwe, 100 acres hooiland, 55 stuks vee, plus 180 varkens, 70 schapen, 2 paarden. Vier huizen met veel goede gebouwen, electriciteit en plenty water. Gelegen tussen twee Chr. Ref. Churches, 10—14 mijl. Indien gewenst 3 zware tractoren en combines, allen zo goed als nieuwe machines.

Schoolbus komt voorbij de boerderijen. Eigenaar wenst naar Ontario te gaan.

THALEN & SONS
WOLFCREEK, ALBERTA

Blue Bird Motel

Met vacantie naar Southern Ontario. Stop at the Blue Bird Motel, located on No. 2 Hwy., 3 miles East of Woodstock. Breakfast served. Modern fam. size rooms. Reasonable rates. Phone Eastwood HO 7-5341. Your hosts,
Mary - Henry Feenstra.

HAVE YOUR OWN BUSINESS
A Service Station
with garage and bodyshop, priced at $15,000.—, easy terms.

Peter Feddema
REAL ESTATE BROKER
MA 3-3644
Highway #2, East of Bowmanville, Ont.

---

160 ACRE FARM
8 room frame house, bath, barns equipped for 3000 laying hens. 80 rods lake frontage, sandy beach. Price only $14,000.—, terms.

GARAGE
service station, bodyshop, in thriving community. Price $15,000. See us for more information.

Peter Feddema
REAL ESTATE BROKER
Highway #2, one mile East of Bowmanville, Ont.

"Never a dull moment in Ma's house."
Voor gezelligheid en goede service phone or write
MA SCHUURMAN
39 Indian Trail, Toronto 3, Ont.
RO 2-7846.

Al wat nodig is

voor de instandh. van ons lichaam en genezing onzer ziekten wordt ons in de natuur geschonken. Wij kennen de krachten der kruiden en leveren al sedert 35 jaren de onschad. Florakruiden tegen alle slep. ziekten met ongeloofl. mooie resultaten. Stapels dankbetuig.! Toezending desgew. in blanco verpakk.! Brochure en inl. gratis.

Voor Canada uitsluitend volle kuren (9 mnd.) à $15.00 bij vooruitbetaling.

Meldt Uw ziekte en klachten aan
Kruidenhuis "FLORA"
Westersingel 40, Groningen, Ned.

MEDICAL SECRETARY

needed by doctor in Niagara Peninsula. Excellent use of the English language and some knowledge of bookkeeping and typing required. Age 19 or over.

Please state education and training.

Applications under number 1398, % Calvinist-Contact, P.O. Box 312, Stat. B, Hamilton, Ont.

We must sell, moving to the U.S.A.:

SMALL FARM

17½ acres. Some implements. Hot and cold water inside. Modern bathroom. Near Winger. Low downpayment accepted. Apply Peter Rijken, R.R. 1, Wainfleet, Ont. Phone 93 R 15.

Bezoekt onze stand op de
Canadian National Exhibition
Government's Building, Stand 41, Toronto.

LEONARD KOUWEN
258 Weir Street, N. Hamilton
Phone LI 9-5715

Voor het kopen van een
FARM of HUIS
kom naar
Jack Bijlsma
REAL ESTATE
1607 King St. E.
Hamilton, Ont.
LI 9-3894

Voor goede prijzen en vlugge opruiming van Uw dood vee
Telephone (collect)
Ancaster MI 8-3939
GEORGE LUNSHOF

Snijboonmolens

2 gaats, de beste, DE, VE. Speciale prijs voor Canada $3.00 plus $1.00 postage.

Vander Veen's Importing Co.
1505 Grandville Ave., Grand Rapids Michigan, USA.

Ook zenden wij nog steeds, slechts voor $6.00 5pd. Koffie of Thee naar Uw vrienden in Nederland, of een volvette Gouda kaas van 9 lbs. voor $5.00

WILLEM G. POOLMAN
advocaat
notaris
meester in de rechten
330 Bay St., Toronto 1, Ont.
(hoek Bay/Adelaide St.)
tel.: EM 3-1334
's avonds HU 1-8283
NEDERLANDSE EN CANADESE RECHTSADVIEZEN

BOEKEN
op elk gebied bij
Kuntz & Vanderiet
1375 Weston Rd., Toronto 15
Tel. RO 3-1831 (CH 7-9336)

Uw vertrouwd adres voor
Real Estate
Hypotheek
Taxaties
in METRO TORONTO
is
GERRIT BROOS
Vertegenwoordiger van
H. KEITH LTD.
181 Eglinton Ave. East, Toronto
Tel. Zaak: HU 7-3333,
Thuis: BA 5-5139

Horlogemaker
J. SNIEDER
STATION ST., SMITHVILLE
Telephone WAlker 6-7372
Voor de verkoop van horloges, banden, klokken, wekkers, Hollandse zilveren ringen enz. komen wij gaarne bij U aan huis.
Hamilton Tel. nummer LI 5-2500.

"COFFEE SHOP"
NU OPEN
CENTRE ISLAND
Walfoods Limited - Toronto

"WIBO" TRAVEL SERVICE Ltd.
LONDON, ONT.
AGENT VAN ALLE SCHEEPVAART- EN LUCHTVAARTLIJNEN

Vliegen werd goedkoop

RETOUR Montreal—Amsterdam NON-STOP
DC-7 Prop. $460.80 per DC-8 Jet $496.80

Volledige service bij passagebespreking per SCHIP of VLIEGTUIG voor Familieleden uit Holland.

POSTIAN BUILDING - Tel. GE 2-8373 - 395-397 DUNDAS ST.

Open tot 5.30; Vrijdag tot 9 uur; Zaterdag tot 1 uur.

Vraag naar JOS. BOERKAMP

De Ruyter's Muisjes
KINDEREN ZIJN ER DOL OP
P. de Ruyter & Zn. N.V., Baarn
Hofleverancier Ao. 1860

Imported by: VAN's Imp. ltd., P.O. Box 826, HAMILTON, Ont.

FARM FOR SALE

150 Acre general farm in Beverly near #52 Hwy. 8 room home with basement. Large bank barn 54 x 60, chicken pen and never failing spring creek. Good land for vegetables, potatoes etc. Full price $22.900.—, with $5.000.— down. More details by calling or writing:

C. GORDON TODD LIMITED
REALTOR

A. Vandenbergh
at C. GORDON TODD LTD.
418 MAIN ST E. HAMILTON
JA 8-6336 or res. LI 9-5076

---

290 Acres Dairy Farm met melkcontract, vee en machines

Deze farm heeft een grote, zo goed als nieuwe barn, huis geschikt voor 2 gezinnen, 58 stuks vee en veel goede machines. DE MELKCHEQUE BEDRAAGT RUIM $1,100.— per maand en kan worden opgevoerd.

HET LAND IS VAN UITSTEKENDE KWALITEIT EN DE FARM IS MOOI GELEGEN, niet ver van kerk en school. Er is $63,000.— hypotheek verkrijgbaar à 6%, betaalbaar met $425.— per maand, rente en aflossing inbegrepen. Vraagprijs $78,000.—. Gevraagd downpayment slechts $15,000.—.

Dairy Farm met melkcontract voor slechts $6,500.— down

Prachtig huis, voorzien van centrale verwarming en stromend water. Solide, ruime barn, 75 acres land en 50 acres land in huur, welke huur kan worden overgenomen. Huurprijs van deze 59 acres slechts $100.— per jaar.

17 MELKKOEIEN, 3 PINKEN, 3 KALVEREN, EN ALLE MACHINES ZIJN IN DE KOOP BEGREPEN.

Gelegen aan hoofdverkeersweg, dicht bij kerk en school. Vraagprijs $32,000.—. Hypotheek van $26,500.— verkrijgbaar à 6%, betaalbaar met slechts $160.— per maand, rente en aflossing inbegrepen.

K. KRAAY, Real Estate Broker
Huis adres: 2 Juliana Crescent, Telefoon WE 4-1813
Kantoor: 15 King Street, St. Catharines, Telefoon MU 5-4245

---

4 Farms for sale from one owner
who wants to retire.

Total 660 acres, 170 under cultivation, 490 in pasture and wood lots. Three houses, three barns, one new 77 x 53 feet, 1 sheephouse, 1 implement storage. Electric power and running water.

65 head of cattle, 27 cows with calves on them, 10 yearlings, 1 pure bred Hereford bull.

25 brood sows, 1 boar. 60 sheep, 70 lambs.

1 combine, 1 baler, 1 swather, 1 reaper, 1 power mower, 1 seeder, 1 side delivery rake, 1 manure spreader, 1 weed sprayer, 1 hammer mill, 1 silage cutter, 1 plough, 3-point hitch, 1 disc harrow, 3-point hitch, 1 leveling harrow, 1 1960 Massey Ferguson tractor, diesel, 1 Ford tractor 1951, 1 3-tons Chevrolet, power saw. Several small items. $30,000. Close to Chr. Ref. Church.

Write in English or Dutch to: PETER BALTZER, R.R. III, Aylsford, Kings County, Nova Scotia.

LIGA-boys
zijn
stoere knapen!
LIGA
Krachtige Kost voor het Kind!
LIGA! Let op de echte!

—KOOPT BIJ ONZE ADVERTEERDERS—

Een Bijzondere Conventie in Hamilton

De National Union of Christian Schools, de top-organisatie van het christelijk onderwijs in de United States en Canada heeft nu al veertig maal een conventie gehouden. Ieder jaar opnieuw komen mensen, die belang stellen in of werken voor Christelijk onderwijs bij elkaar en de toenemende belangstelling voor deze conventies bewijst wel, dat hier iets unieks geboden wordt.

Vooral in Canada is de ontwikkeling op schoolgebied niet onopgemerkt gebleven. Hoewel vaak niet begrepen en daardoor verkeerd geïnterpreteerd, hebben de christelijke scholen zich een bestaan in het Canadese leven verzekerd. Hoewel volledige erkenning nog steeds iets van de verre toekomst is, wint de gedachte dat de school het domein is van de ouders, steeds meer veld.

Het is daarom op zichzelf reeds stimulerend dat de National Union of Christian Schools (die bij afkorting de NUCS wordt genoemd) verleden jaar besloot om de conventie van 1961 in Canada te houden. Het programma van deze conventie laat geen twijfel over, dat de samenkomsten zelf zeer fascinerend zullen zijn voor allen, die er aan zullen deelnemen.

Het zou ons tever voeren om dit programma in details te bespreken. Er is trouwens al eerder in ons blad over geschreven, dank zij het voortreffelijke werk van de publicity chairman van de Conventie, Mr. John Knight. Behalve in Calvinisct-Contact heeft Mr. Knight ook in andere bladen bijzonderheden vermeld. Bovendien heeft hij zich zeer verdienstelijk gemaakt met het ontwerpen van een smaakvol artistiek omslag voor het conventie souvenir book. In zijn functie van publicity man schrijft of spreekt Mr. Knight uiteraard niet over zichzelf, maar het is te hopen, dat de Conventie zijn vele werk en toewijding niet zal vergeten.

Aan zulk een Conventie is heel wat werk verbonden. Wij vernamen echter dat alle plannen correct worden uitgevoerd, waaraan de deskundige leiding van Rev. A. Persenaire, die voorzitter is van het conventie-comité, wel niet vreemd zal zijn.

Mass Meeting.

De gehele Conventie zal gehouden worden in de gebouwen van de McMaster University in Hamilton. Dit is een uitzonderlijk gunstige keuze, want McMaster ligt buiten het drukke stadsgewoel, terwijl er ruimschoots gelegenheid is om alle gasten van het gehele continent goed logies en goede verzorging te geven.

Dinsdagavond, 15 Augustus, 's avonds om acht uur zal de mass meeting gehouden worden, waar alle belangstellenden worden verwacht. Deze vergadering is vrij voor iedereen en men verwacht dat velen, onderwijzers, ouders en belangstellenden deze vergadering zullen bezoeken. De Drill Hall van de universiteit biedt plaats aan verscheidene duizenden bezoekers, zodat niemand bevreesd behoeft te wezen geen plaats te kunnen krijgen. Men heeft hier een gelegenheid om getuige te zijn van de ontmoeting van een groot aantal vrienden van het christelijk onderwijs en om tevens inspiratie te ontvangen voor de grootse taak, die het christelijk onderwijs is.

Eigen talenten.

Hoewel velen van de organisatoren direct bij het onderwijs betrokken zijn, zagen wij in het programma toch ook enkele namen van mensen uit Canada, die geen onderwijzer van professie zijn, doch niettemin tot het welslagen van de conventie zullen bijdragen.

Wij denken hier niet alleen aan Mr. P. Spoelstra, die de leiding van het muzikale gedeelte op zich heeft genomen, maar ook aan Miss Ingrid Koop, een dochter uit een immigranten familie, die ook buiten eigen kring naam heeft gemaakt. In verscheidene music festivals heeft Miss Koop de eerste prijzen en scholarships weten te behalen en het moet de deelnemers aan de NUCS conventie veel genoegen doen, dat zij Miss Koop's zang zullen kunnen beluisteren. De Koop-familie is een familie van zangers, die zelf misschien wel het meest dankbaar zijn voor de talenten, die zij hebben ontvangen. Het moet daarom voor de conventie-gangers een voorrecht en een voldoening zijn dat Ingrid in deze zin ook aan de Conventie deelneemt.

Woensdagavond, 16 Augustus, zal er een panel discussie worden gehouden over het wezen, doel en de vorm van een Parents and Teachers' Association. Het doet ons veel genoegen, dat een lid van deze panel een baanbreekster op dit gebied in Canada is. Mrs. George Horlings heeft haar sporen verdiend, doordat zij de leidster was van een der beste P.T.A.'s in Canada toen zij nog in de Holland Marsh woonde, en nu in haar huidige woonplaats Toronto opnieuw werd gevraagd de organisatie van een P.T.A. op zich te nemen.

Het noemen van namen is altijd gevaarlijk. Het leidt zo spoedig tot het passeren van iemand. Dat wij deze enkele namen hier noemen is echter alleen, om te doen zien dat onze mensen in Canada zelf eveneens mogen en kunnen bijdragen tot het slagen van belangrijke gebeurtenissen als deze NUCS conventie belooft te worden.

Het is nu maar te hopen, dat de belangstelling voor deze Conventie, en in het bijzonder voor de Mass Meeting, de verwachtingen niet teleurstelt, maar dat de NUCS daarin aanleiding mag vinden spoedig naar Canada terug te keren.

41st CONVENTION
NAT. UNION OF CHR. SCHOOLS

MASS MEETING

Tuesday evening, August 15, 1961, 8.00 P.M. in the Drill Hall of McMaster University at Hamilton, Ont.

Speaker: Rev. Wm. KOK.
Topic: "Christian Schools — Gateway to Understanding."
Music under direction of Peter Spoelstra, A.R.C.T.

COME, ONE AND ALL!

The CHR. CHOIR ASS'N. "CRESCENDO" OF ONTARIO
announces:
The 8th Annual Festival
To be held in
Elora's "Gorge Park"
on AUGUST 7th, '61.
18 CHOIRS AND 3 BANDS PARTICIPATING.

Also interesting evening program:
The ST. CATHARINES MALE CHORUS and
Miss INGRID KOOP (sopr.) from Chatham, Ont.
Don't miss this event!!!
THE BOARD.

Een investering die niemand mag missen

Er zijn mensen die ruim in de contanten zitten en een goede investering zoeken voor hun geld.
En er zijn mensen die niet ruim in de contanten zitten en die toch een goede investering maken.

Neem Mr. A. te D., een jongeman, op z'n eentje naar Canada gekomen. Hij investeerde in Jan. 1960 $ 12.00 en mocht in December 1960 een cheque van $ 120.00 ontvangen als gevolg van deze geldbelegging.

Een ander voorbeeld is Mr. B. te B., een vader van 11 kinderen, die werkelijk geen geld over heeft. Hij investeerde $ 15.00 in Jan. 1960 en nog eens $ 15.00 in Juli 1960. Als gevolg hiervan ontving Mr. B. in Mei 1960 een bedrag van $ 120.00, in October een bedrag van $ 50.00 en in December een cheque van $ 35.00. De $ 30.00 die Mr. B. uitgaf brachten hem een inkomst van $ 205.00.

Hoe is het mogelijk, vraagt U? Hier is de oplossing:
Mr. A. is lid van de Christian Reformed Church Co-op. Medical and Hospital Society en betaalde in Jan. 1960 zijn jaarpremie voor een alleenstaand persoon, een bedrag van $ 12.00. In November 1960 kreeg hij een acute blindedarm-ontsteking, waarvoor de verzekering $ 120.00 uitkeerde. Mr. A. ontving dus 10 maal zoveel geld als dat hij betaald had.

Mr. B. is ook lid van onze verzekering en betaalde voor z'n gezin $ 30.00 premie in 1960. Z'n dochter had in Mei een blindedarm-operatie. Uitkering $ 120.00. Z'n zoon kreeg de amandelen geknipt. Uitkering $ 30.00. Een andere zoon werd behandeld voor een "Cyst" en hij ontving $ 20.00 en in December werd z'n vrouw geholpen door de Chirurg en Mr. B. ontving hiervoor $ 35.00. Mr. B. ontving dus bijna 7 maal zoveel als dat hij betaald had.

Bent U ook geïnteresseerd in zulk een investering? Waarom zou U dan nog langer wachten? Vraag nog heden ons uitvoerig inlichtingen-boekje dat U gaarne zal worden toegezonden.

CHRISTIAN REFORMED CHURCH CO-OP. MEDICAL & HOSPITAL SOCIETY — BOX 473 — HAMILTON, ONT.
Zend ons per omgaande inlichtingen over uw verzekeringsplan.
Naam ....
Post-adres ....

P. De Haan & Zonen
AUTOHANDEL, REPARATIE, SERVICE & BENZINE
FINA STATION
1590 MAIN ST. W.
Hamilton
JA 9-7944
of
FU 3-7380
Zondags gesloten.

KLEUR EN PARFUMEER UW EIGEN ZEEP !

Als U zeep maakt met Gillett's Lye, gebruik dan ook het speciale "Scent 'n' Color" preparaat. Maak goedwerkende, luxeuse geurige zeep voor minder dan de helft van de normale prijs. Een flesje is voldoende om alle zeep te kleuren en te parfumeren, die U kunt maken met een normaal busje Gillett's Lye. Het kost U slechts 25 cent — een fractie van wat U gewoonlijk zou moeten betalen.

Keuze uit jasmin, rose, lilac of lavender. Om het te krijgen stuurt U 25¢ met Uw naam en adres en de naam van de geur die U kiest aan: Sstandard Brands Limited, 550 Sherbrooke Street W., Montreal, Que. (Adv.)

Holland Construction Co.
Wolverton Rd. GRIMSBY, R.R. 1
Phone WH. 5-4012
Speciaal in Greenhouse Constructie
en aanbiedingen van nieuw cedar of redwood materiaal voor zelfbouwers, tevens Hotbedsaah, Putty & Nails enz.
KOOP NU GOEDKOOP GREENHOUSE GLAS

Ons Reisprogramma naar Holland
voor de komende winter is klaar.
Zonder enige verplichting zenden wij U op aanvraag een volledig overzicht van de verschillende reismogelijkheden en speciale kortingen, zowel per boot als per vliegtuig.
Ook kunt U volledige inlichtingen krijgen aan onze stand op het Choir Festival te Elora op 7 Augustus a.s., zowel voor Uw eigen reis als voor overkomst van familie uit Holland.
KOOPS TRAVEL SERVICE
HET GROOTSTE NEDERLANDSE REISBUREAU IN CANADA
BOX 307 - 543 BRANT STREET - BURLINGTON
Open Maandag tot Vrijdag tot 9 uur, Zaterdags tot 6 uur.
Telefoon Burlington: NE 4-1813; Toronto WAlnut 2-6413.
Voor spoedgevallen 's nachts en Zondags: NElson 4-8464.

THE ROYAL BANK KAN U HELPEN

Ongeacht wie U ook bent of waar U woont, de plaatselijke directeur van de Royal Bank is de juiste man om te leren kennen. Hij heeft een uitgebreide ervaring in het district waar U woont en hij kan U van advies dienen omtrent geld en andere aangelegenheden. U kunt hem op elk moment opzoeken. Er zijn geen kosten verbonden voor deze dienst.

Wij keren U 2¾% rente uit op Uw spaargelden

THE ROYAL BANK OF CANADA

Uw plaatselijk filiaal — groot of klein — wordt beschermd door de totale activa der Royal Bank die de 4 milliard dollar overschrijden.

Slager's Furniture and Appliances Ltd.

is het juiste en voordeligste adres voor Kwaliteits MEUBELEN en Electrische Artikelen. Komt eens vrijblijvend kijken!

645 BARTON STREET EAST — PHONE LI 9-9810 / LI 9-9610 — HAMILTON, ONTARIO

PIET KUIPERS — JOOP DE HAAS

NEDERLAND BETAALT 105 MILJOEN AAN TANGANJIKA

De gezondste stad van tropisch Afrika is Dar es Salaam, in Tanganjika. Het gelijkmatige tropisch klimaat is er echter ook de oorzaak van, dat de watervoorziening in de binnenlanden onregelmatig is, de rivieren kennen n.l. een sterk wisselvallige watertoevoer en dit brengt weer met zich dat, economische ontwikkelingsprojekten, op grote moeilijkheden stuiten waar het de watervoorziening betreft.

De natuur heeft echter de helpende hand toegestoken in de vorm van de aanwezigheid van ondergrondse waterbekkens. In het gebied van Kilombero, zie kaart, heeft men nu deze ondergrondse waterreservoirs ontdekt. Dit was een `belangrijk winstpunt. Een tweede winstpunt was het feit dat het gebied van Kilombero, meer dan voldoende ruimte bood voor eventuele ontwikkelingsprojekten. Geen wonder dus dat men met een dergelijk projekt op tafel is gekomen. In het Kilomberogebied wil men nu grote rubberplantages gaan aanleggen, waar men rubber van een zeer goede kwaliteit hoopt te winnen.

Het projekt is zeer groots opgezet en zal ettelijke miljoenen guldens gaan kosten. Tanganjika kan de enorme bedragen nooit zelf opbrengen. Het heeft dan ook om internationale deelneming in dit projekt verzocht en de Internationale Ontwikkeling Associatie heeft voor het projekt internationale belangstelling gevonden. Verschillende landen zullen in dit rubberprojekt deelnemen en ook Nederland is van de partij. Nederland zal totaal voor ca. 105 miljoen gulden aan het projekt bijdragen. Dit bedrag zal uiterlijk in 1964 zijn betaald.

"ARKADIA"

19 KNOPEN, 20.648 TON

COBH · LE HAVRE · LONDEN
AMSTERDAM · BREMERHAVEN

Naar AMSTERDAM
Enkele Reis
Toeristenklasse vanaf
191^{50}

Vanuit MONTREAL:
1 September, 22 September,
12 October, 20 November.

Speciale Kerstmis reis —
8 December van Quebec

Geniet van Uw maaltijden in luchtgekoelde eetzalen, van 14 ruime publieke salons en van het grootste drijvende overdekte zwembassin. Overvloedige Hollandse en Europese keukens, deskundige bediening door bekwame stewards. Alle passagiers hebben toegang tot *alle* dekken op het snelle, gezellige schip "ARKADIA".

Wendt U tot Uw reisbureau of de

GREEK LINE

751 Victoria Square, Montreal • 89 King Street East, Toronto
850 W. Hastings Street, Vancouver

Gaat U naar Holland?
Reis per Holland-Amerika Lijn
Famous for Service
J. VANDER VLIET
404 Dundas St. W. - Telef. 4641
TRENTON, ONT.

De beste pepermunt is nog steeds King!
Vertegenw. woordigers:
Peter Miedema Co. Ltd.
LONDON, ONT.

GAAT U VERHUIZEN?
U behoeft geen risico te nemen als u een verhuizer kiest. Alle verhuizers zijn NIET hetzelfde.
Neem een
United Van Lines
"Quality Move"
Dat is veilig, prettig en zonder zorgen. Telefoneer ons om een begroting.
FIDELITY VAN & STORAGE LIMITED
Peter Van Dijk, Hamilton
Bus. JA 7-9256
Res. JA 8-5333

JOHN SAKES
Uw Hollandse Kapper
Voorheen Stoney Creek op Hwy. 8.
Nu Hwy. 8 West van Grimsby.
Hoek Oaks Road, ½ mijl ten O. van Slesser's Motors, Mountain zijde.
100% Service   Tel. WH 5-2520

VAN DELFT'S
Book en Gift Shop
Het vanouds bekende adres voor al Uw Boeken, Bijbels, Kinderbijbels, Gramofoonplaten, Koormuziek, Muziekboeken, Losse Orgelmuziek, Voordrachten, Samenspraken, Toneelstukken, Hollandse Dam- & Schaakborden, Schaakstukken, Luxe Artikelen.
AND
WOODEN SHOE CONFECTIONERY
1058 Main Street West
HAMILTON, ONT.
Phone JA 8-1932

DUXBURY
TRAVEL SERVICE
Agent: TCA, KLM, Holland-America Line, Europe-Canada Line
BRAMPTON, ONT.
85 Main St. N.   Phone GL 1-4280
Agent Canadian National Railway

Alle goede dingen in drieën

- **De Nederlanden** van 1845.
- The Commercial Life Assurance Co.
- The Halifax Insurance Co.
  (Canada's oudste verzekeringsmaatschappij)

Bij deze **3**

bent U voor **al Uw verzekeringen** veilig onder dak

Hoofdkantoor: 1303 Yonge St., Toronto.   Tel. WA 5-4144

WIJ HEBBEN WEER EEN AANTAL LEUKE BOUWPLATEN IN VOORRAAD!!
Wilt U er gaarne een GRATIS voor Uw kinderen ontvangen? Zendt dan omgaand Uw naam en adres aan: Commercial Life, 1303 Yonge Street, Toronto.

Hoge uitgaven aan zeep?
Hier is een idee...

Ga veel minder aan zeep uitgeven. Doe als zoveel andere practische mensen. Maak net eenvoudig zelf... voor ongeveer 1 cent per stukje. Een enkel busje Gillett's Lye is voldoende om met overgehouden etensvetten 8 pond schuimende, goedwerkende zeep te maken. Gemakkelijk te volgen aanwijzingen vindt U op elk busje Gillett's. En voor slechts 25¢ zenden wij een speciale "Scent 'n' Colour kit"... om 8 pond zeep te kleuren en te parfumeren. Keus uit Jasmin, Rose Lilac of Lavender. Stuur 25¢ op, met Uw naam en adres en met de geur die U kiest aan: Standard Brands Limited, 550 Sherbrooke St. West, Montreal, Que. (Adv.)

Adverteert in
"Calvinist-Contact"

LICHT en STERK is AL ons WERK
WALINGA'S BODY AND COACH CO.
CARROSSERIEEN VOOR ELK DOEL, van Aluminium, Staal of Hout, waaraan U de hoogste eisen kunt stellen, worden door ons gebouwd in elke gewenste afmeting.
VERTEGENWOORDIGERS VOOR:
De beroemde Edbro hydraulische kip-installatie, waaronder ook de z.g.n. "zij-kippers",
De Godfrey pneumatische graanlossers,
en de Pamco auger-systeem.
Tevens CARROSSERIE REPARATIE en CHASSIS VERLENGING.
Stelt U voor nadere informatie in verbinding met
Walinga's Body and Coach Co.
P.O. Box 638   FERGUS, ONT.   Tel. 958

ABONNEMENTSFORMULIER

Hierbij geef ik op als abonné van Calvinist-Contact

Naam ....

Post-adres ....

....

Aangebracht door: ....

Naam ....

Post-adres ....

....

Aanbrengpremie: ....

Zendt dit formulier met het abonnementsgeld ad $ 4.00 in cash/money-order/cheque (bij cheque 15¢ extra voor bankkosten) naar "Calvinist-Contact", Box 312, Station B, Hamilton, Ont.

Aan:

Calvinist-Contact, Box 312, Stat. B, Hamilton, Ont.

ADRES VERANDERING

NIEUW ADRES:

Naam ....

Post-adres ....

....

....

OUD ADRES: